



LXI

Legislatura

Centro de Estudios



Sociales y de Opinión Pública

**PULSO
CIUDADANO
(indicadores
selectos de
opinión pública)**

septiembre de 2009

La información contenida en este documento es una síntesis de las principales encuestas generadas por diversas empresas. Esta información no refleja la opinión del CESOP ni de la Cámara de Diputados.



Nota sobre las fuentes de información

Este documento ofrece información proveniente de encuestas de opinión, elaboradas y publicadas por iniciativa y responsabilidad de las empresas que, en cada caso, se citan como fuente.

El Centro de Estudios Sociales y de Opinión Pública no solicitó ni patrocinó la elaboración de ninguno de estos estudios. Se pone a disposición de los legisladores y personal técnico de esta Cámara, como parte de las actividades de seguimiento y análisis de la opinión pública que tiene encomendadas este Centro.

Al final de este documento es posible consultar los detalles técnicos de cada una de las encuestas utilizadas, así como la fuente y el responsable de cada estudio.

Este documento está disponible en: www.diputados.gob.mx/cesop

Índice

1. Seguridad Pública y Justicia.....	4
2. Impuestos.....	8
3. Evaluación de la Economía	22
4. Evaluación del Poder Ejecutivo.....	32
5. Educación.....	44
6. Temas Relevantes de la coyuntura Política.....	49





1

Seguridad Pública y Justicia



¿Cómo evalúa la seguridad pública que vivimos en México? ¿Mejor o peor a la que teníamos hace un año?

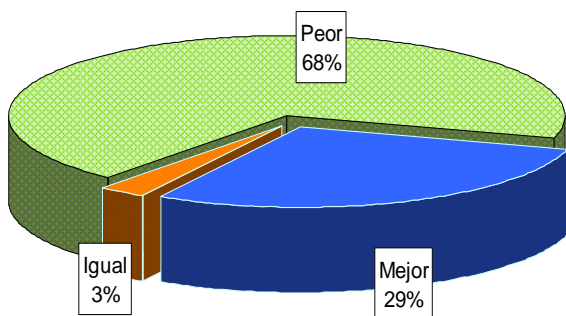

¿Usted o alguien de su familia ha sido víctima de delito en los últimos 3 meses? % de Sí

19.9%	18.0%	18.3%	18.7%	24.2%
jul-07	ene-08	jul-08	ene-09	jul-09

¿Qué tanto miedo tiene usted a ser víctima de Robo a mano armada?

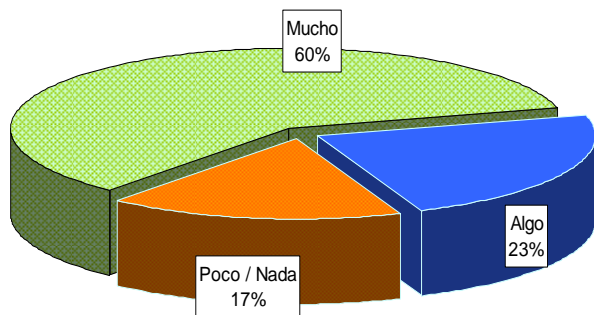

¿Qué tanto miedo tiene usted a ser víctima de Secuestro?

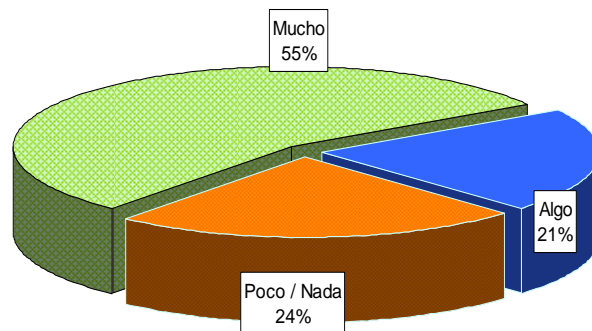

Fuente: Consulta Mitofsky, Agosto de 2009.

Vivienda Nacional
22-26 de mayo, 24-28 de junio
y 24-28 de julio de 2009

En caso de que usted fuera víctima de un delito como “robo de casa” ¿Qué tan probable es que usted se presente a realizar una denuncia a un ministerio público; muy probable, algo probable o nada probable?

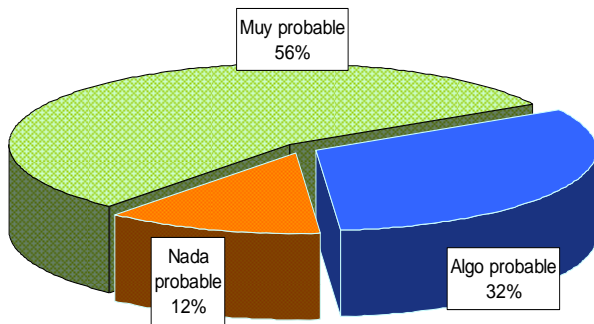

¿Qué tan fácil es conseguir un cigarro de marihuana; diría usted que es muy fácil, algo fácil o nada fácil?

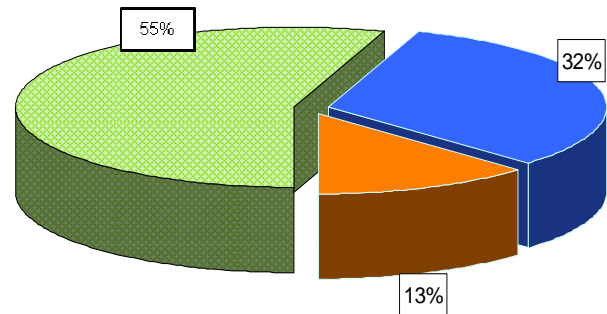

¿Usted hacia dónde se inclina más? ¿A decir que los operativos del gobierno han sido un éxito o a decir que han sido un fracaso?

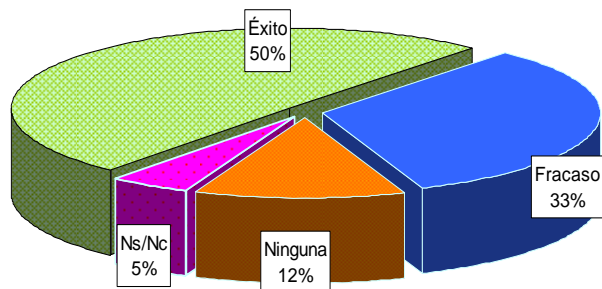

¿A usted le gustaría o no le gustaría que en su ciudad se implementara un operativo como el que hay en otros lugares para combatir a los narcotraficantes?

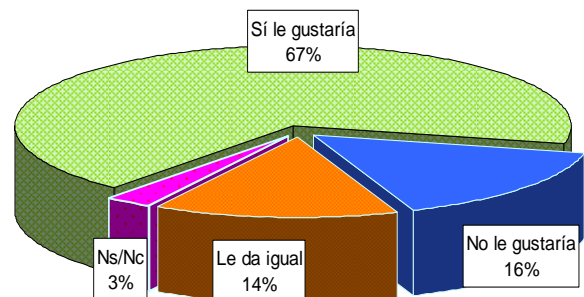

Fuente: Consulta Mitofsky, Agosto de 2009.

Vivienda Nacional
22-26 de mayo, 24-28 de junio
y 24-28 de julio de 2009

Ayer, la SSP Federal presentó a la banda de “Los Petriciolet” como la responsable del secuestro y asesinato de Fernando Martí, pero hace 10 meses la PGJDF ya había presentado a la banda de “La Flor” como la responsable de este crimen. ¿Usted a quién le cree más en este caso?

A ninguna	36%
A la Procuraduría de Justicia del Distrito Federal	28%
A la Secretaría de Seguridad Pública Federal	14%
A ambas	3%
No sabe	19%

En su opinión, ¿qué es lo más probable que suceda en el caso del asesinato de Fernando Martí?

Que los verdaderos culpables sean castigados	50%
Que se inculpe a personas que no cometieron este crimen	22%
Que no se procese a nadie por este delito	20%
No sabe	8%

En general, ¿qué tanto confía en el trabajo de la...?

	MUCHO / ALGO	POCO / NADA	NO SABE
PGJDF	41%	57%	2%
SSP Federal	38%	59%	3%

¿Qué tanta coordinación cree que hay entre las autoridades federales y las capitalinas en el combate al crimen y la delincuencia organizada?

Mucha / algo	33%
Poca / nada	64%
No sabe	3%



2

Impuestos



Ahora vamos a hablar de impuestos. ¿Usted sabe para qué se utiliza el dinero recaudado de los impuestos?

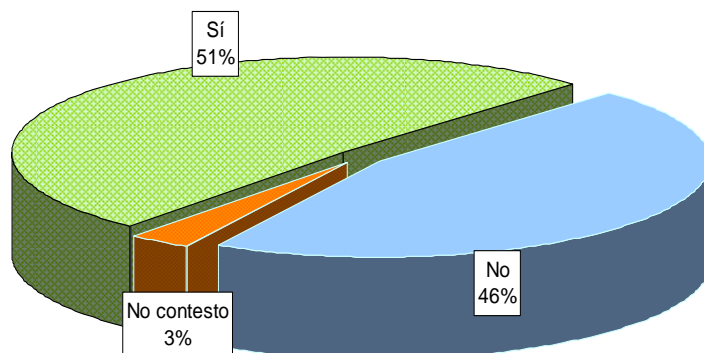

¿Usted cree que las personas que pagan impuestos deben saber en qué es usado el dinero que se recauda?

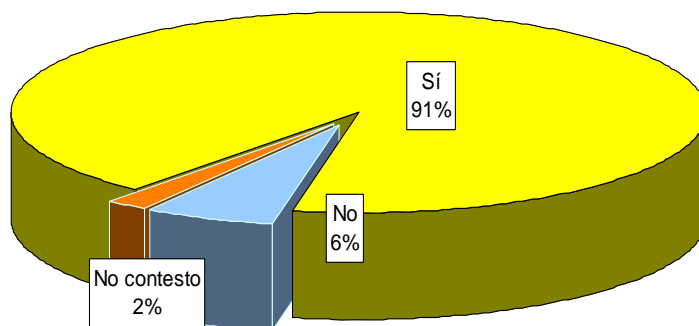

Fuente: Gabinete de Comunicación Estratégica, 14 de mayo de 2009.

Encuesta Nacional en vivienda y telefónica con 1,800 y 1,200 respectivamente.

Actualmente, la Cámara de Diputados decide en qué se gastan los impuestos. Si la gente pudiera decidir en qué se gastan los impuestos, ¿usted cree que más gente pagaría impuestos, que la misma gente pagaría impuestos o que menos gente pagaría impuestos?

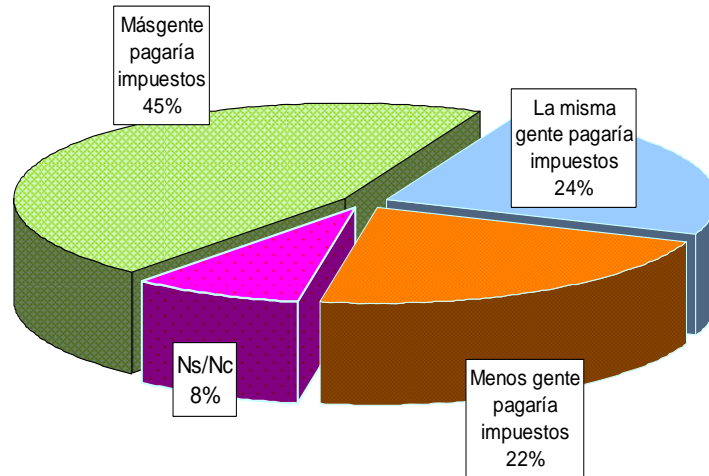

Evaluación al gasto tributario

En teoría, el gobierno utiliza el dinero de los impuestos para gastos de educación, salud, vías de comunicación y subsidios. En una escala del 5 al 10, como en la escuela, donde 5 es reprobado y 10 es la calificación más alta, ¿usted cómo calificaría la manera en que el gobierno gasta los impuestos?

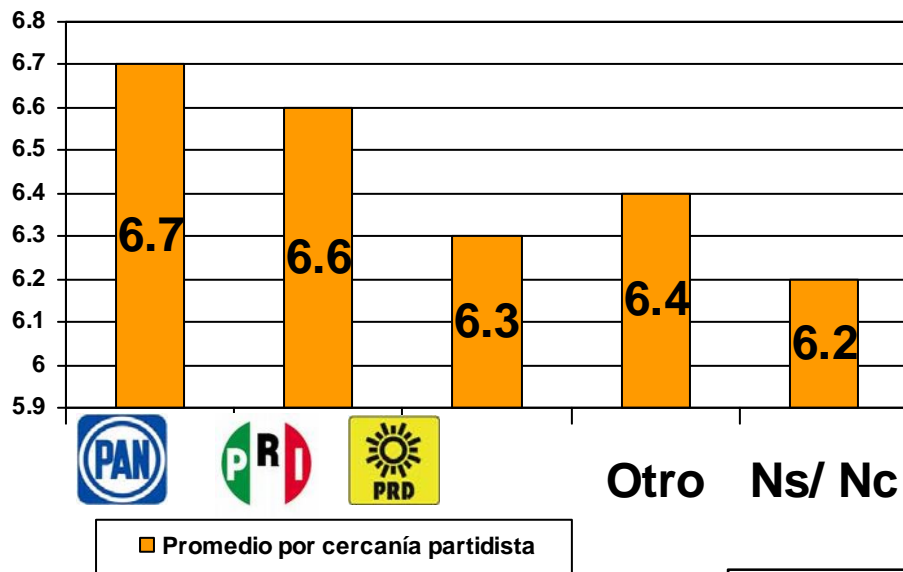

Fuente: Gabinete de Comunicación Estratégica, 14 de mayo de 2009.

Encuesta Nacional en vivienda y telefónica con 1,800 y 1,200 respectivamente.

Cambiando un poco de tema, ¿estaría de acuerdo con que si su vecino no pagara el agua se la cortaran?

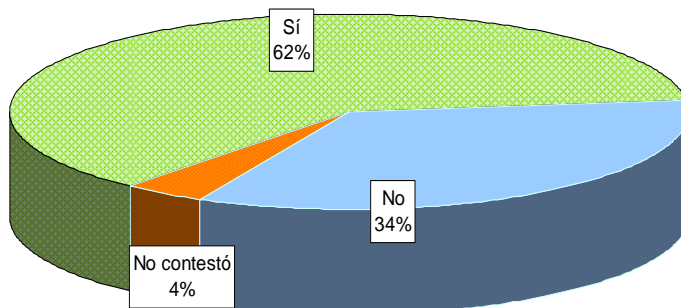

Porcentaje por cercanía partidista

%	Sí	No	Ns/Nc
PAN	65.9	28.9	5.2
PRI	64.7	32.4	2.9
PRD	57.4	40.5	2.1
OTRO	66.6	30.2	3.2
NINGUNO	59.1	35.2	5.7

Fuente: Gabinete de Comunicación Estratégica, 14 de mayo de 2009.

Encuesta Nacional en vivienda y telefónica con 1,800 y 1,200 respectivamente.

Las personas que no pagan impuestos pueden ser acusadas de evasión fiscal y pueden ser castigadas con la cárcel. Para usted, ¿ésta es una medida justo o injusta?

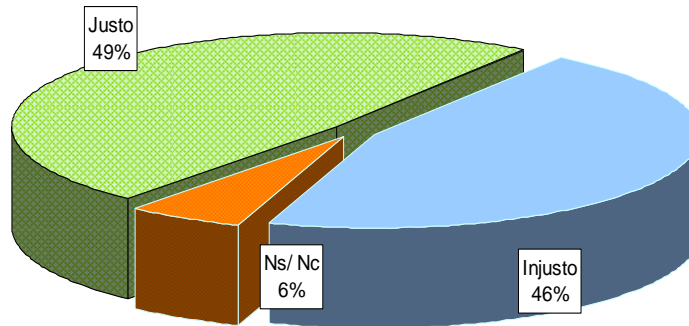

Porcentaje por cercanía partidista

%	Justo	Injusto	Ns/Nc
PAN	50.3	43.3	6.4
PRI	54.5	40.9	4.6
PRD	47.1	50.7	2.2
OTRO	52.3	40.8	6.9
NINGUNO	42.5	49.6	7.9

Fuente: Gabinete de Comunicación Estratégica, 14 de mayo de 2009.

Encuesta Nacional en vivienda y telefónica con 1,800 y 1,200 respectivamente.

Por niveles de Marginación

Actualmente, el cobro de impuestos lo hace la Secretaría de hacienda. En consecuencia, los estados y municipios no cobran impuestos, sino que piden dinero al gobierno de nuestro país. ¿Usted qué prefiere: que el cobro de impuestos lo haga la Secretaría de Hacienda o que cada estado cobre los impuestos directamente a sus habitantes?

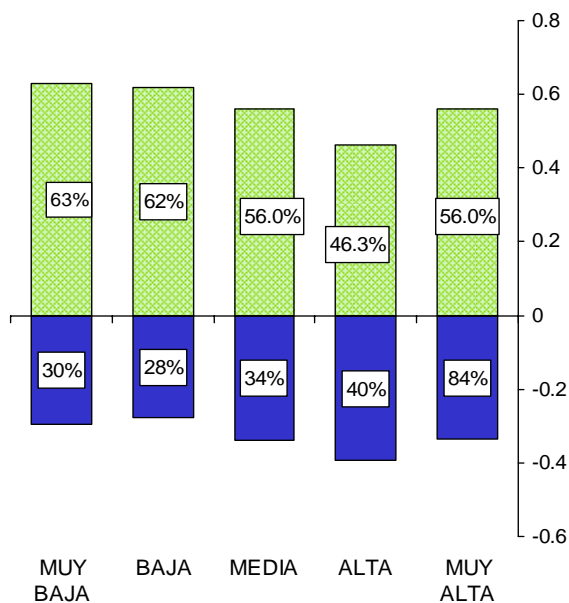

Fuente: Gabinete de Comunicación Estratégica, 14 de mayo de 2009.

Encuesta Nacional en vivienda y telefónica con 1,800 y 1,200 respectivamente.

Cambiando un poco de tema, ¿estaría de acuerdo con que si su vecino no pagara el agua se la cortaran?

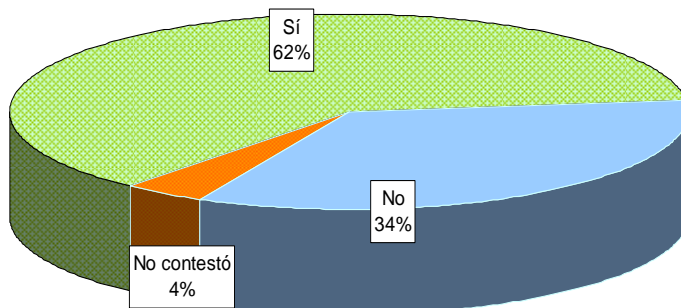

Porcentaje por cercanía partidista

%	Sí	No	Ns/Nc
PAN	65.9	28.9	5.2
PRI	64.7	32.4	2.9
PRD	57.4	40.5	2.1
OTRO	66.6	30.2	3.2
NINGUNO	59.1	35.2	5.7

Fuente: Gabinete de Comunicación Estratégica, 14 de mayo de 2009.

Encuesta Nacional en vivienda y telefónica con 1,800 y 1,200 respectivamente.

Por favor, piense en algún problema de su localidad. Imagine que su gobierno local le pusiera un impuesto adicional para solucionar ese problema. ¿Estaría usted dispuesto a pagar ese impuesto adicional?

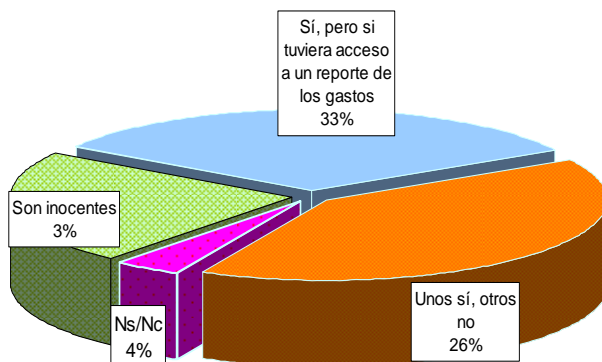

Porcentaje por cercanía partidista

Percepción del impuesto adicional

%	DEFINITIVAMENTE SI	SÍ PERO SI TUVIERA ACCESO A UN REPORTE DE GASTOS	NO	NS/NC
PAN	23.9%	35.7%	39.3%	1.1%
PRI	25.2%	34.5%	35.8%	4.5%
PRD	17.6%	27.3%	52.5%	2.6%
OTRO	27.4%	35.1%	34.8%	2.7%
NINGUNO	22.0%	30.4%	42.8%	4.8%

Fuente: Gabinete de Comunicación Estratégica, 14 de mayo de 2009.

Encuesta Nacional en vivienda y telefónica con 1,800 y 1,200 respectivamente.

Postura ante aumentos tributarios

A continuación le voy a nombrar unos servicios que se ofrecen con el dinero de los impuestos. Nuevamente imagine que el gobierno le pide pagar un impuesto adicional que será gastado específicamente para mejorar los siguientes servicios. Dígame, por favor, ¿en qué casos estaría dispuesto a pagar ese impuesto adicional?

%	Sí	No	Ns/Nc
EN MEJORAR LA EDUCACIÓN PÚBLICA	60%	36%	4%
EN MEJORAR EL SISTEMA DE SALUD PÚBLICA	66%	30%	4%
EN MEJORAR VIALIDADES	48%	47%	5%
EN MEJORAR CONDICIONES DE VIDA DE LOS MÁS POBRES	66%	33%	4%

Los que dijeron que “SÍ” en la pregunta:

Porcentaje por cercanía partidista

Percepción de la disponibilidad de pagar impuesto adicional

%	EN MEJORAR LA EDUCACIÓN PÚBLICA	EN MEJORAR EL SISTEMA DE SALUD PÚBLICA	EN MEJORAR VIALIDADES	EN MEJORAR CONDICIONES DE VIDA DE LOS MÁS POBRES
PAN	64%	68%	48%	69%
PRI	65%	72%	54%	67%
PRD	57%	69%	49%	58%
OTRO	76%	80%	46%	75%
NINGUNO	55%	58%	43%	58%

Cruce por género

Percepción de la disponibilidad de pagar impuestos adicionales

%	EN MEJORAR LA EDUCACIÓN PÚBLICA	EN MEJORAR EL SISTEMA DE SALUD PÚBLICA	EN MEJORAR VIALIDADES	EN MEJORAR CONDICIONES DE VIDA DE LOS MÁS POBRES
MASCULINO	61%	66%	48%	62%
FEMENINO	60%	66%	49%	64%

Fuente: *Gabinete de Comunicación Estratégica*, 14 de mayo de 2009.

Encuesta Nacional en vivienda y telefónica con 1,800 y 1,200 respectivamente.

Quando compramos productos, pagamos un impuesto llamado IVA. Actualmente cuando compramos alimentos y medicinas no pagamos ningún impuesto. ¿Usted estaría de acuerdo en pagar IVA en alimentos?

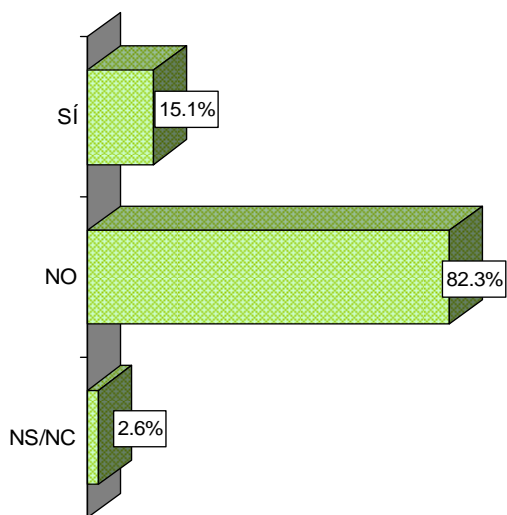

Porcentaje por nivel de Marginación

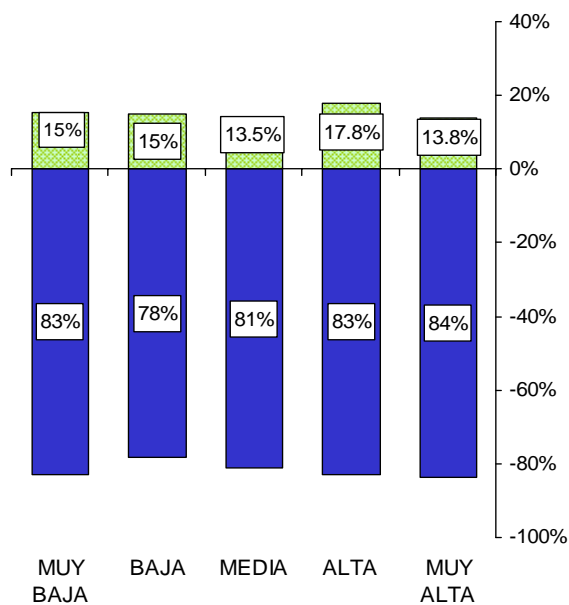

Fuente: Gabinete de Comunicación Estratégica, 14 de mayo de 2009.

Encuesta Nacional en vivienda y telefónica con 1,800 y 1,200 respectivamente.

Cuando compramos productos, pagamos un impuesto llamado IVA. Actualmente cuando compramos alimentos y medicinas no pagamos ningún impuesto. ¿Usted estaría de acuerdo en pagar IVA en medicinas?

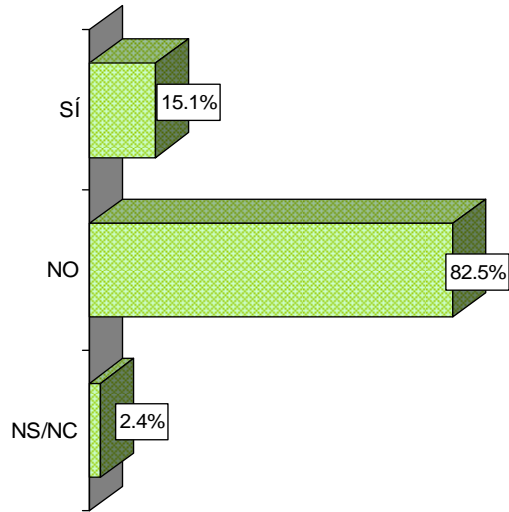

Porcentaje por nivel de Marginación

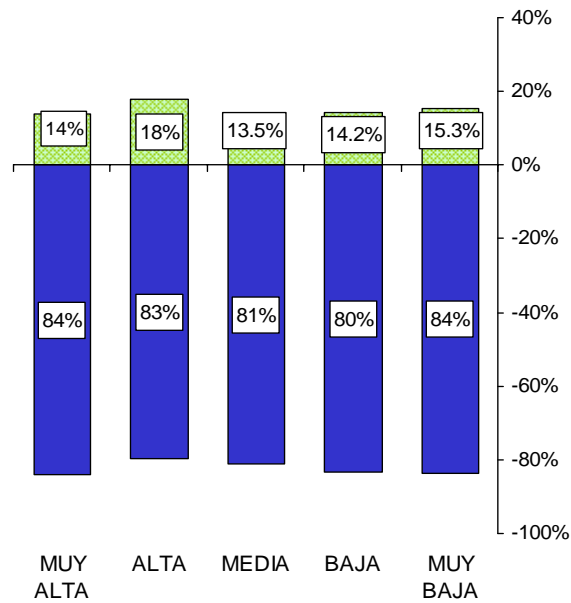

Fuente: Gabinete de Comunicación Estratégica, 14 de mayo de 2009.

Encuesta Nacional en vivienda y telefónica con 1,800 y 1,200 respectivamente.

Ahora pensando en las autoridades, ¿usted por qué cree que la gente no quiere pagar impuestos en medicinas y alimentos? (Se mencionaron las tres primeras opciones de respuesta?)

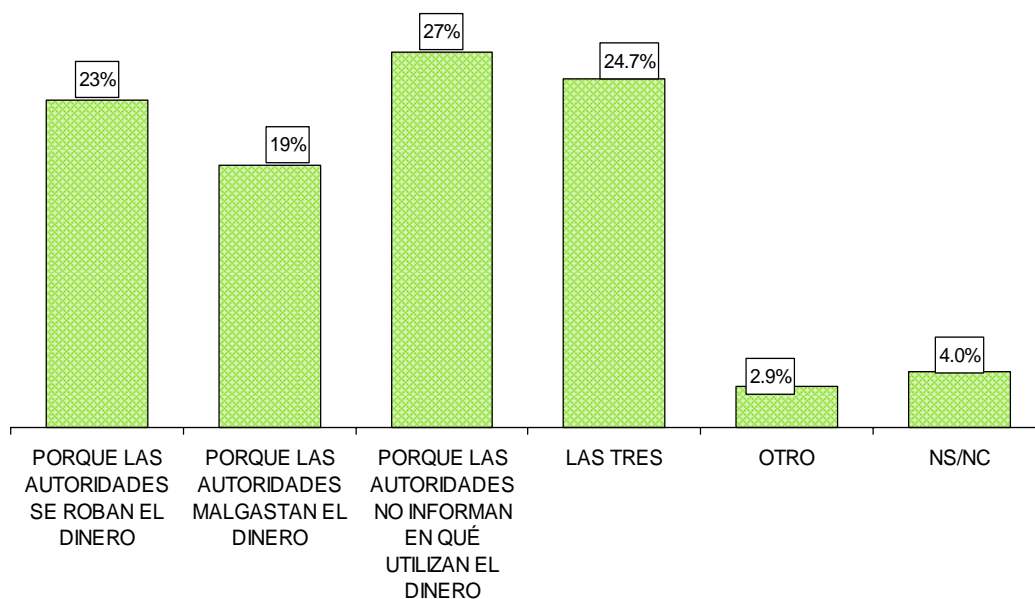

%	PORQUE LAS AUTORIDADES SE ROBAN EL DINERO	PORQUE LAS AUTORIDADES MALGASTAN EL DINERO	PORQUE LAS AUTORIDADES NO INFORMAN EN QUÉ UTILIZAN EL DINERO	LAS TRES	OTRO	NS/NC
MUY ALTA	27%	16%	19%	31%	2%	4%
ALTA	19%	22%	25%	26%	4%	5%
MEDIA	25%	18%	28%	23%	4%	2%
BAJA	14%	21%	50%	9%	4%	4%
MUY BAJA	16%	25%	43%	6%	4%	5%

Fuente: Gabinete de Comunicación Estratégica, 14 de mayo de 2009.

Encuesta Nacional en vivienda y telefónica con 1,800 y 1,200 respectivamente.

¿Estaría dispuesto a pagar IVA en la compra de alimentos; Si el dinero recaudado se utilizara para...? (Se mencionaron las opciones)

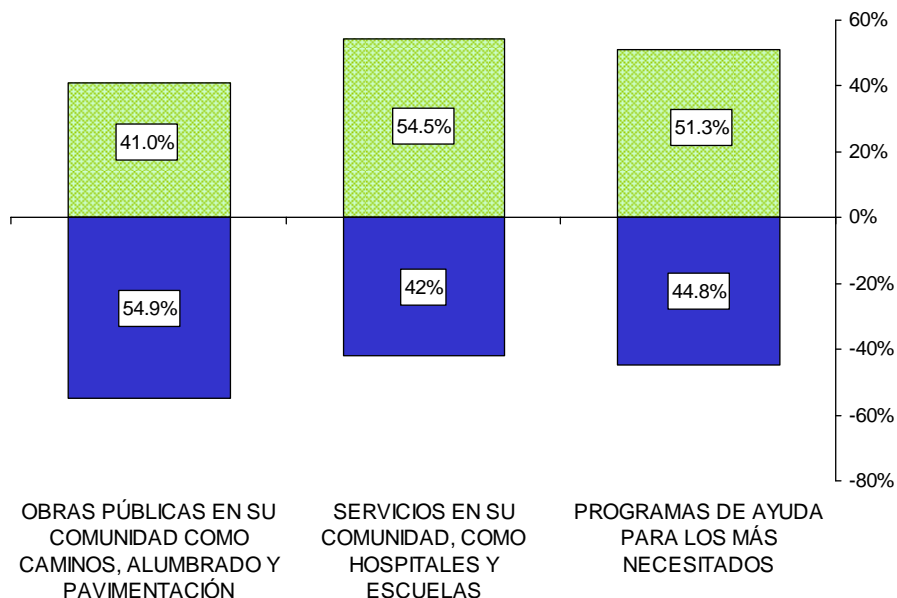

Porcentaje por nivel de marginación

Únicamente se muestran los resultados de las personas que respondieron que "Sí" a la pregunta: ¿Estaría usted dispuesto a pagar IVA en la compra de alimentación?

%	OBRAS PÚBLICAS EN SU COMUNIDAD, COMO CAMINOS, ALUMBRADOS Y PAVIMENTACIÓN	SERVICIO EN COMUNIDAD, COMO HOSPITALES Y ESCUELAS	PROGRAMAS DE AYUDA PARA LOS MÁS NECESITADOS
MUY ALTA	37%	49%	42%
ALTA	43%	56%	56%
MEDIA	37%	50%	48%
BAJA	56%	75%	75%
MUY BAJA	48%	66%	68%

Fuente: Gabinete de Comunicación Estratégica, 14 de mayo de 2009.

Encuesta Nacional en vivienda y telefónica con 1,800 y 1,200 respectivamente.

¿Y cuánto estaría usted dispuesto a pagar de IVA? (le recuerdo que el IVA es un porcentaje del costo del producto, alimento o medicina comprada)

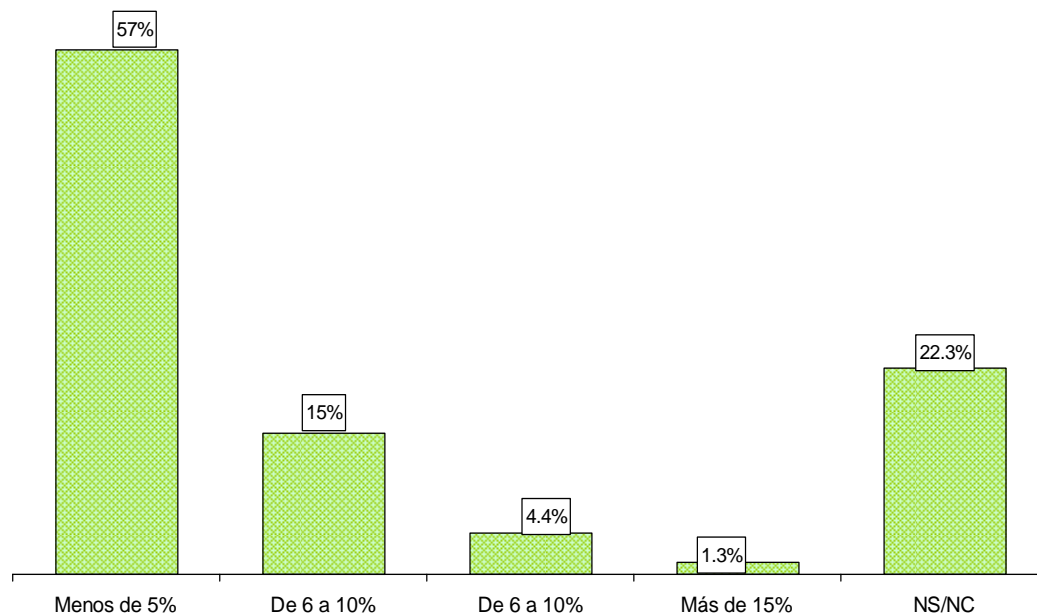

%	Menos de 5%	De 6 a 10%	De 11 a 15%	Más de 15%	Ns/Nc
MUY ALTA	53.8%	17.0%	4.5%	0.5%	24.2%
ALTA	57.3%	13.3%	2.2%	0.3%	26.9%
MEDIA	57.7%	10.2%	4.0%	0.7%	27.4%
BAJA	63.0%	17.3%	6.8%	6.0%	6.9%
MUY BAJA	62.2%	18.7%	6.2%	0.0%	12.9%

Fuente: Gabinete de Comunicación Estratégica, 14 de mayo de 2009.

Encuesta Nacional en vivienda y telefónica con 1,800 y 1,200 respectivamente.



3

Evaluación de la economía

En lo que va del año, ¿qué tan difícil ha estado la situación económica en su casa?:
(Se leyeron las opciones)

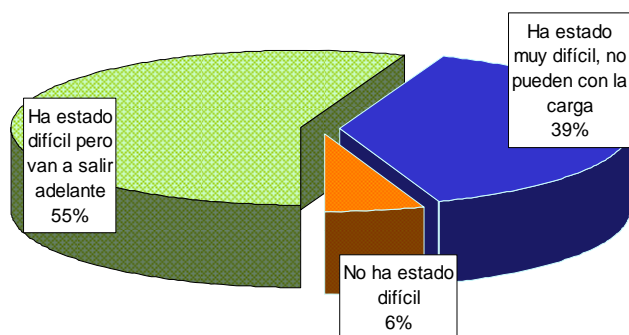

¿En este año, alguien de su familia ha perdido el trabajo por culpa de la crisis financiera o no?:

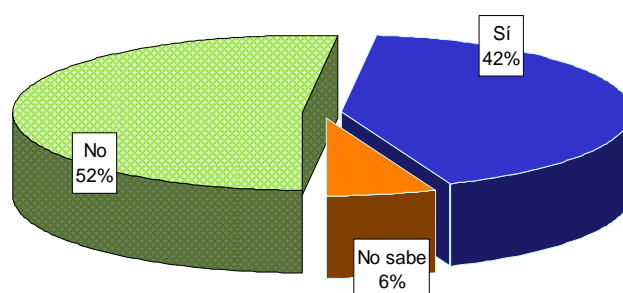

Por lo que usted percibe, ¿qué tanto riesgo hay de que usted o alguien de su familia pierda el empleo?: (Se leyeron las opciones)

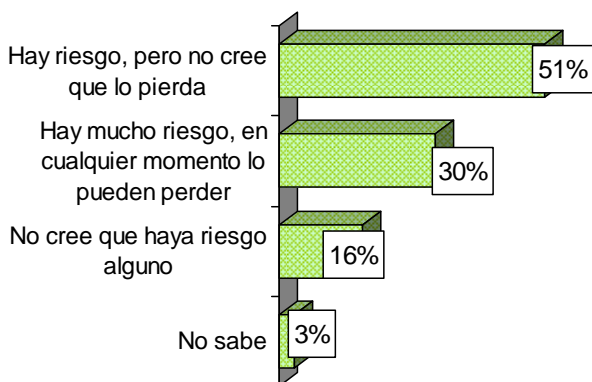

¿Cómo cree que va a estar la situación económica de usted y su familia los próximos 12 meses?: (Se leyeron las opciones)

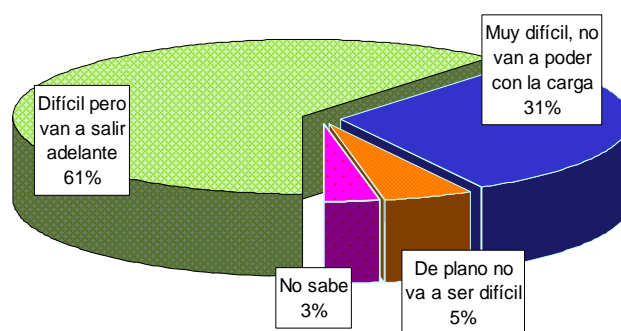

Fuente: Periódico Excélsior, 10 de agosto de 2009.

Telefónica Nacional
27 y 28 de julio de 2009

Comparada con el año anterior (julio 2008), ¿Cómo cree usted que está la situación económica del país actualmente, mejor o peor?

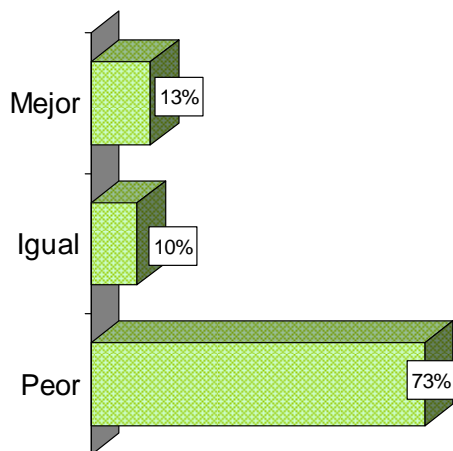

¿Qué se acerca más a lo que usted piensa... la economía del país...?

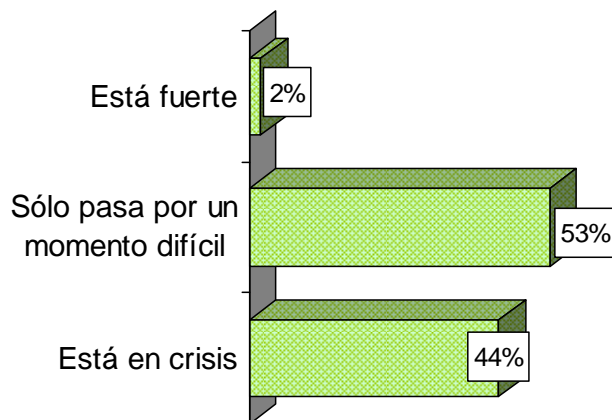

¿Está de acuerdo o en desacuerdo con la manera en que el presidente Calderón está manejando la economía del país?

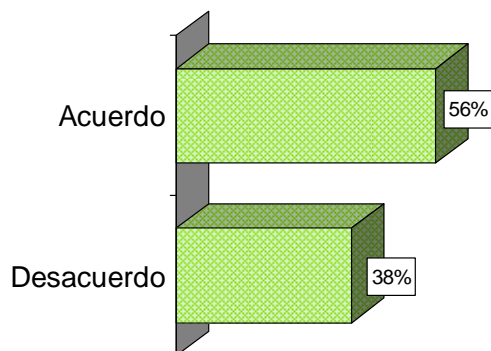

Dígame, ¿usted cree que las medidas económicas tomadas por el gobierno de... Felipe Calderón son adecuadas o inadecuadas para resolver su situación económica personal y/o familiar?

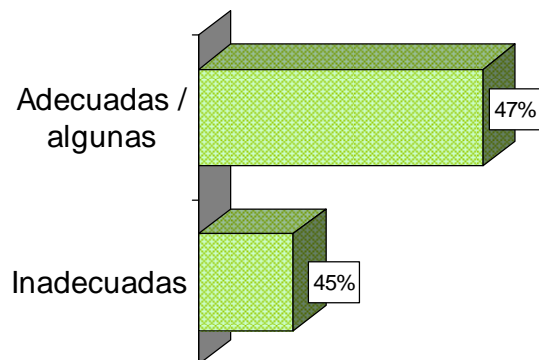

Fuente: Periódico Excélsior, 10 de agosto de 2009.

Telefónica Nacional
27 y 28 de julio de 2009

Evaluación de la Economía

Con lo que usted ha visto, ¿qué tanto ha hecho el gobierno de Felipe Calderón para enfrentar la crisis económica, ha hecho más o menos de lo que usted esperaba que hiciera?

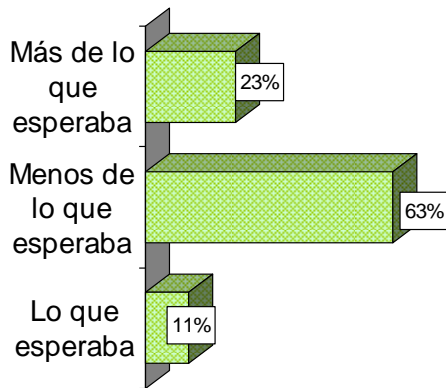

Y dígame, ¿quién es el responsable de que la economía del país está en crisis?

De 57% que contestó "La economía del país está en crisis"

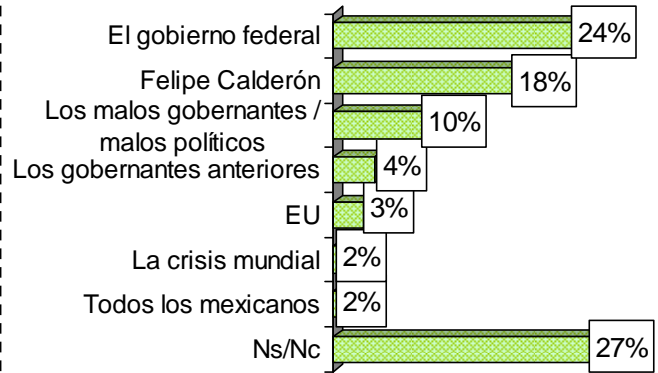

¿Qué tanto han aumentado los precios?

De 92% que contestó que han aumentado los precios

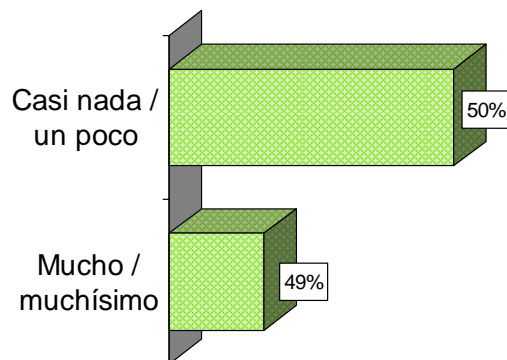

Fuente: Periódico Excélsior, 10 de agosto de 2009.

Telefónica Nacional
27 y 28 de julio de 2009

PERCEPCIÓN DE LA SITUACIÓN ECONÓMICA DEL PAÍS

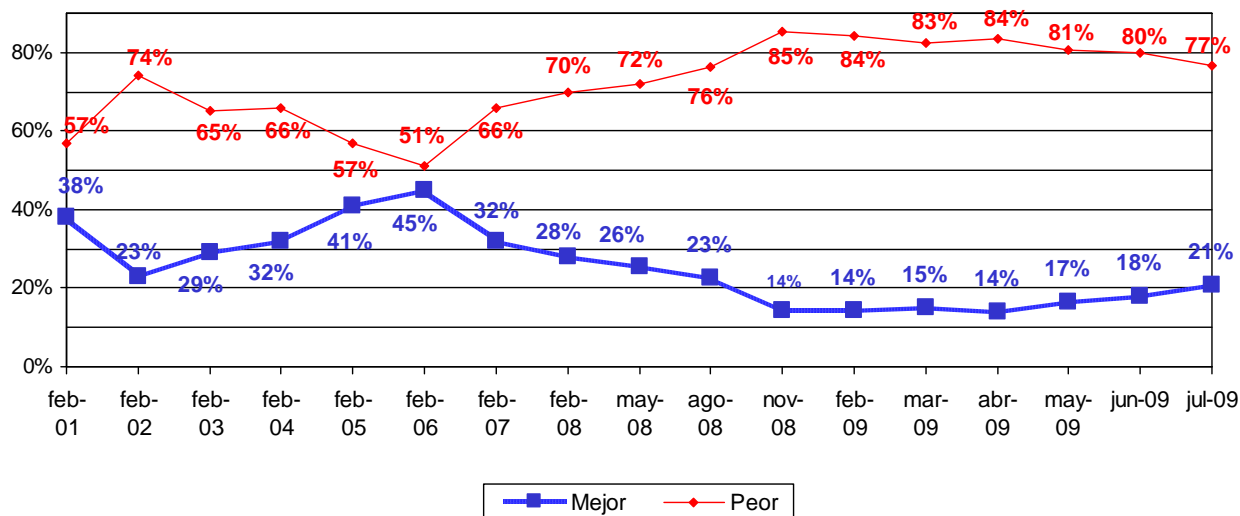

EXPECTATIVA DE LA SITUACIÓN ECONÓMICA

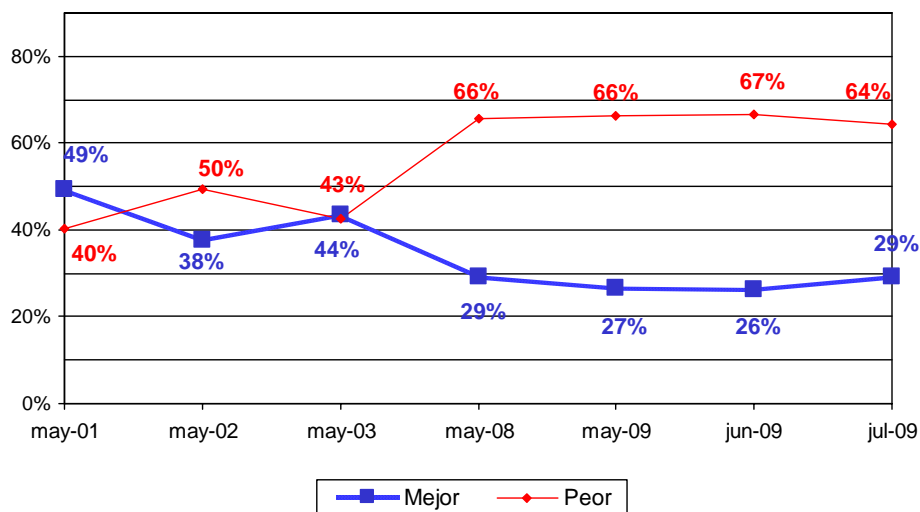

Fuente: Consulta Mitofsky, Julio de 2009.

Nacional Telefónica.

EXPECTATIVA DE CRECIMIENTO DE PRECIOS

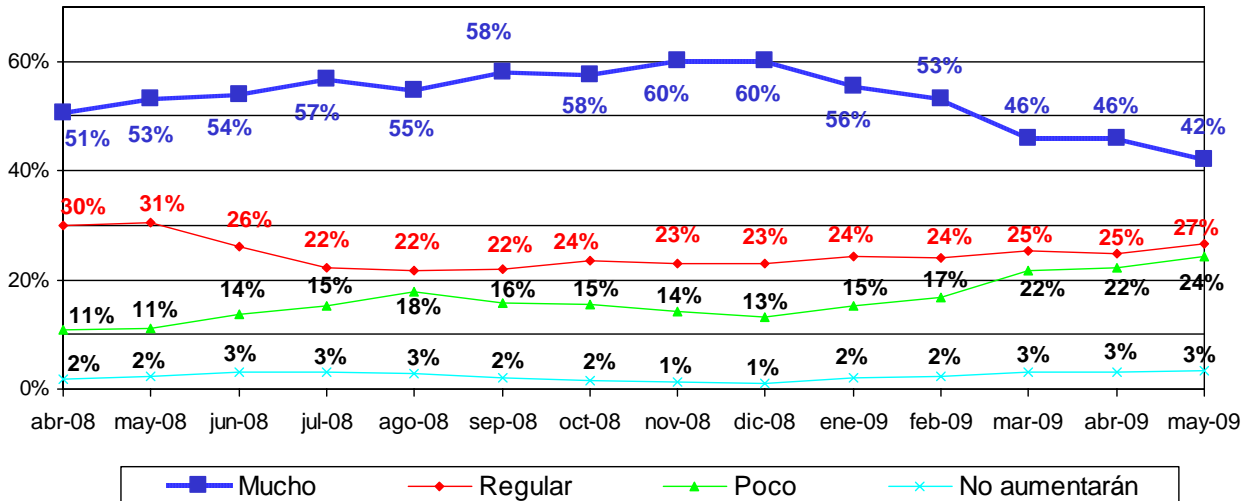

PERCEPCIÓN DEL RUMBO DEL PAÍS

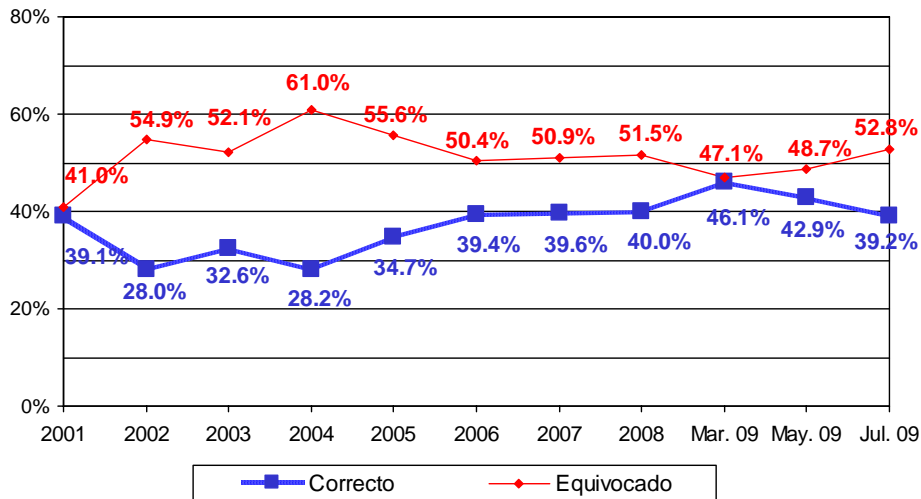

Fuente: Consulta Mitofsky, Julio de 2009.

Nacional Telefónica.

% PRINCIPALES PROBLEMAS PERCIBIDOS

	Mayo 09	Julio 09
Crisis Económica	40.2	35.5
Inseguridad	19.0	19.0
Desempleo	15.3	16.3
Pobreza	5.4	7.7
Narcotráfico	4.1	5.4
Corrupción	5.0	4.4
Bajos Salarios	3.0	3.4
Inflación	1.7	1.7
Drogadicción	1.3	1.3
Sit del Campo	0.8	-
Educación	0.8	-
Impuestos	0.8	-

PRINCIPAL PROBLEMA DEL PAÍS SEGÚN SU TIPO

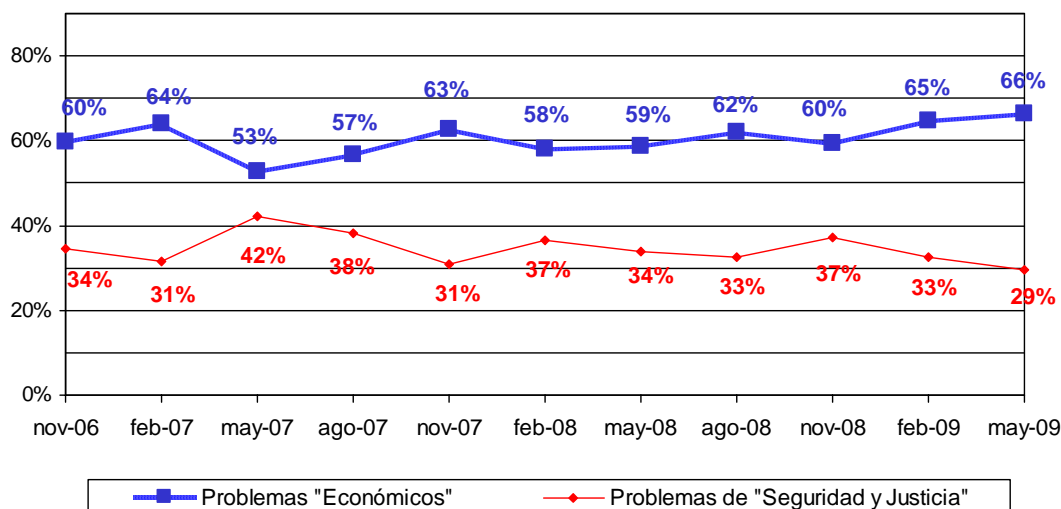

Fuente: Consulta Mitofsky, Julio de 2009.

Nacional Telefónica.

**En los últimos tres meses,
¿alguien de su familia ha perdido el empleo?**

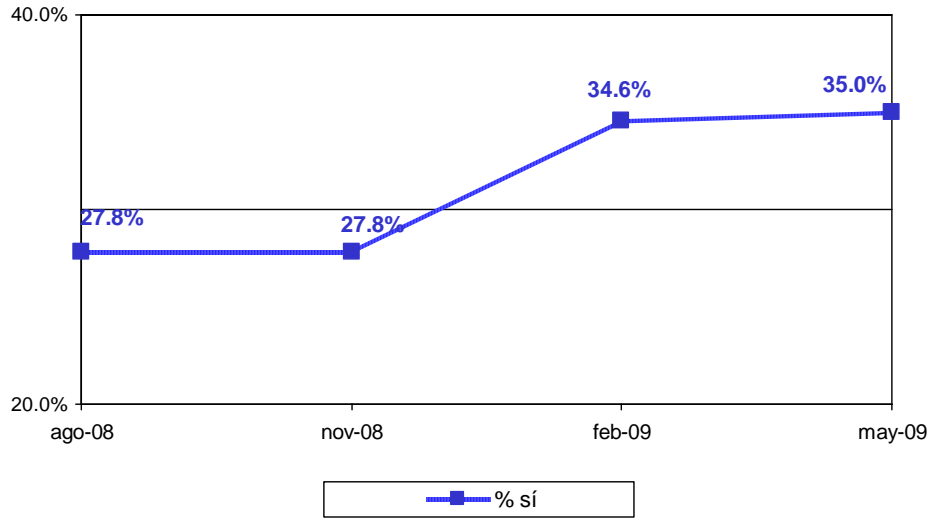

Fuente: *Consulta Mitofsky*, Julio de 2009.

Nacional Telefónica.

En términos generales, ¿usted cree que el presidente Felipe Calderón ha atendido o ha descuidado las necesidades económicas de las familias mexicanas?

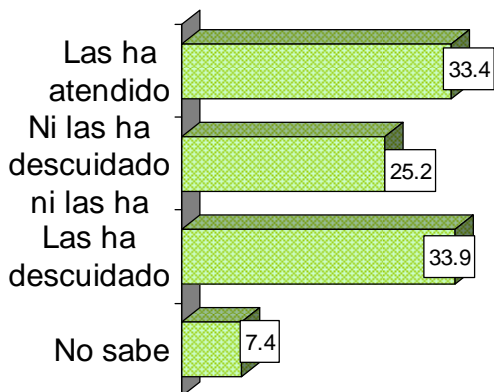

Pensando en los últimos seis meses, ¿usted diría que la economía del país ha mejorado mucho, ha mejorado algo, ha empeorado algo, o ha empeorado mucho?

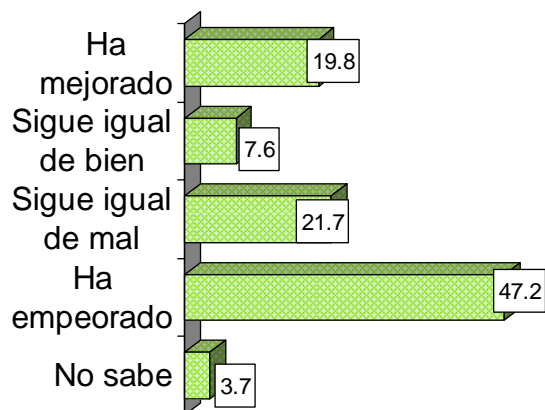

¿Y cree usted que el año que viene la situación económica será mucho mejor, mejor, peor o mucho peor?

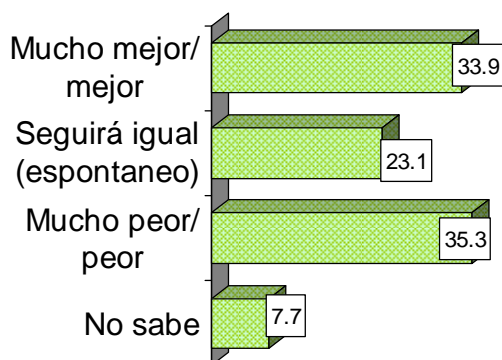

¿Qué tanto confía en la capacidad del presidente Felipe Calderón para sacar a México de la crisis?

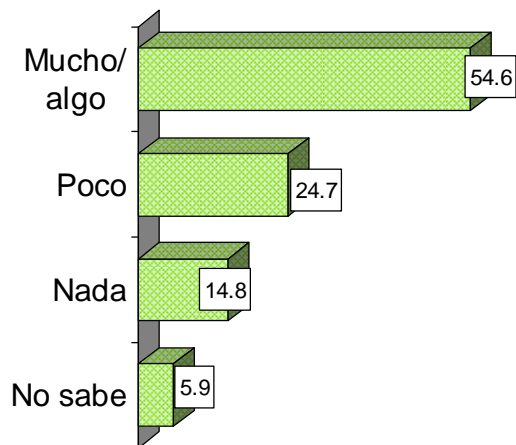

Fuente: Periódico El Universal, 8 de julio de 2009.

Nacional en vivienda
23 al 26 de junio de 2009

¿Qué tanto confía en la capacidad del secretario de hacienda Agustín Cartens para sacar a México de la crisis?

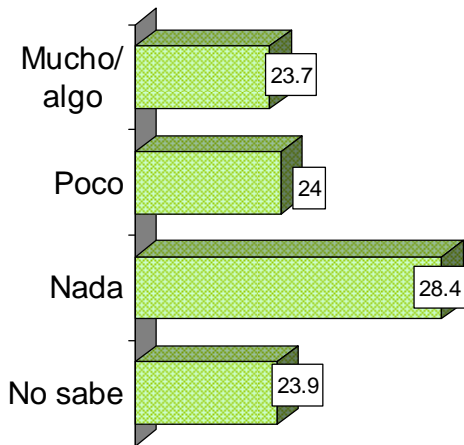

¿Qué tanto confía en la capacidad de el gobernador del banco de México (BANXICO) Guillermo Ortiz para sacar a México?

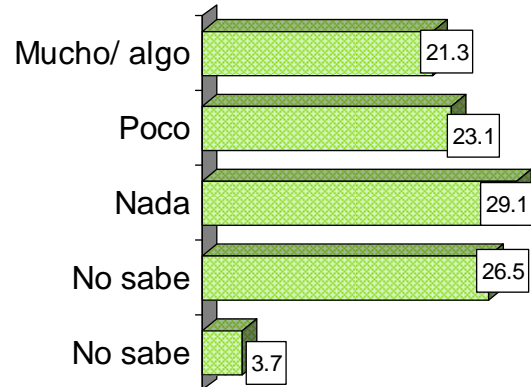

En su opinión, ¿las cosas han mejorado o han empeorado en México (todo el país) en el último año?

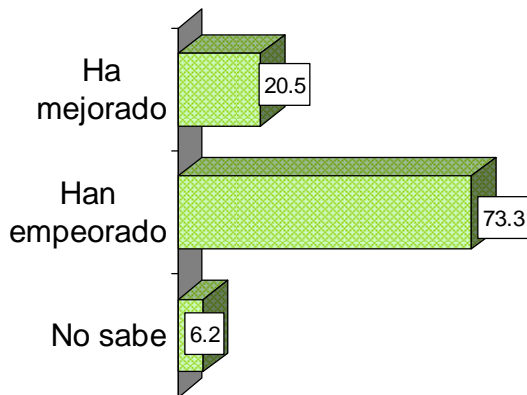

En una escala del 0 al 10 como en la escuela, donde del 0 al 5 es reprobado y del 6 al 10 es aprobado, ¿qué calificación le daría al trabajo que está haciendo Felipe Calderón como Presidente de la República?

Calificación	
7.04	7.02
20 al 23 de marzo	23 al 26 de junio

Fuente: Periódico El Universal, 8 de julio de 2009.

Nacional en vivienda
23 al 26 de junio de 2009





4

Evaluación del Poder Ejecutivo



En general, ¿usted aprueba o reprueba el trabajo que está haciendo el gabinete presidencial de Felipe Calderón?*

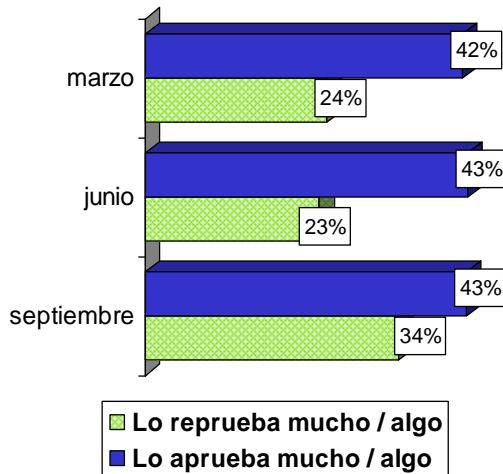

Como presidente de la República, ¿Felipe Calderón ha hecho hasta el momento más de lo que usted esperaba, lo que usted esperaba, o menos de lo que usted esperaba de él?*

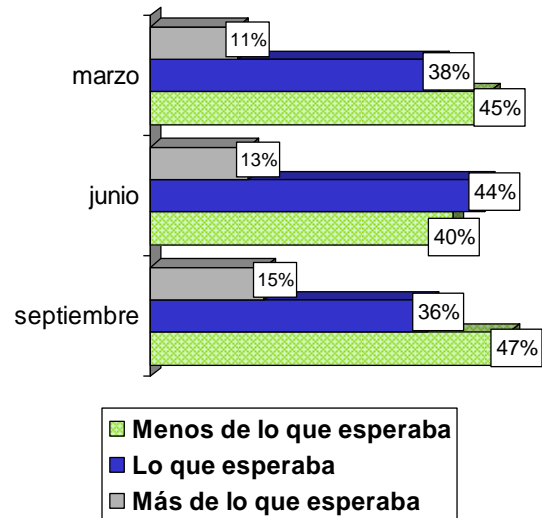

En general, ¿usted cree que el país va por muy buen camino, por buen camino, por mal camino o por muy mal camino?*

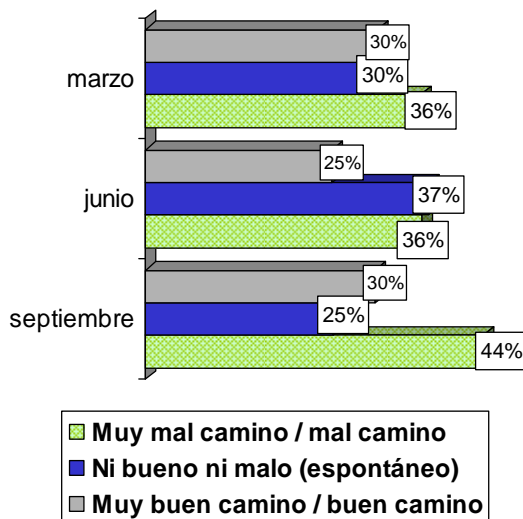

En términos generales, ¿usted cree que el presidente Felipe Calderón ha atendido o ha descuidado las necesidades económicas de las familias mexicanas?*

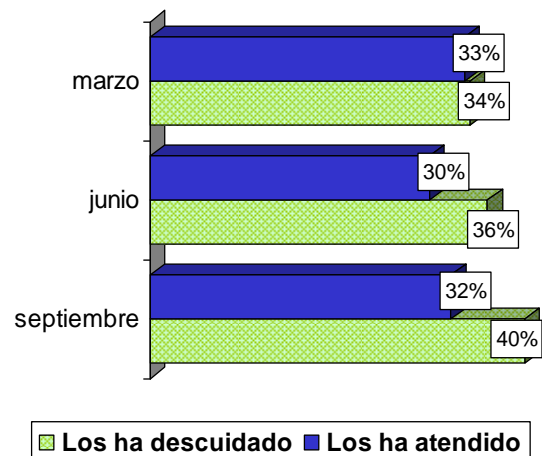

* NOTA: el porcentaje restante corresponde a las respuestas "Ni aprueba, ni reprueba", "No sabe" y "No contestó"

Fuente: Periódico El Universal, 21 de septiembre de 2009 con base en una encuesta hecha por Berumen y Asociados, S.A de C.V..

Vivienda nacional
11 – 13 de
septiembre de 2009

Evaluación del Poder Ejecutivo

Pensando en los últimos seis meses, ¿usted diría que la economía del país...***

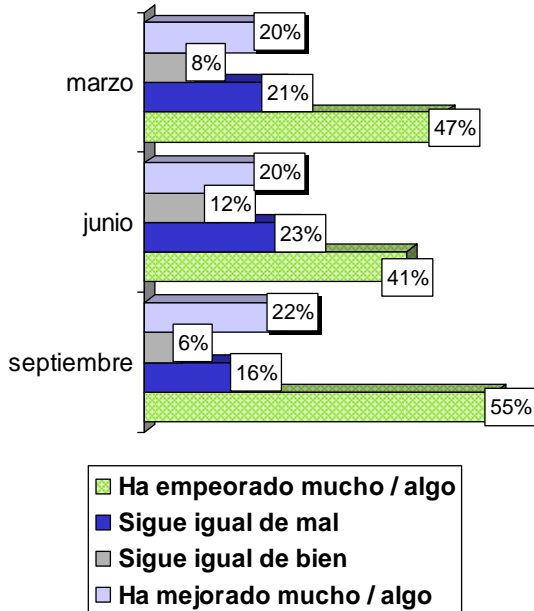

En su opinión, ¿las cosas han mejorado o han empeorado en México (todo el país) en el último año?*

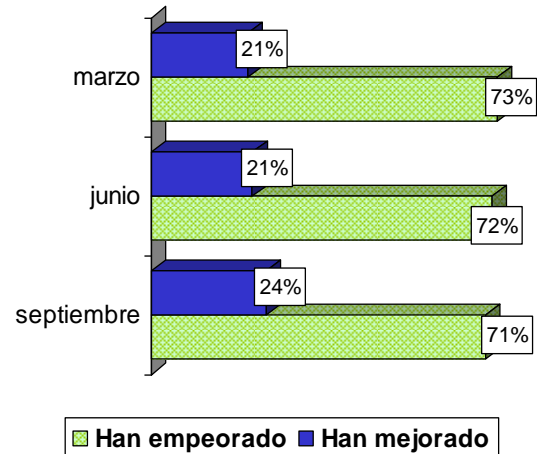

* NOTA: el porcentaje restante corresponde a las respuestas "Ni aprueba, ni reprueba", "No sabe" y "No contestó"

**Aprobación presidencial por :
EDAD**

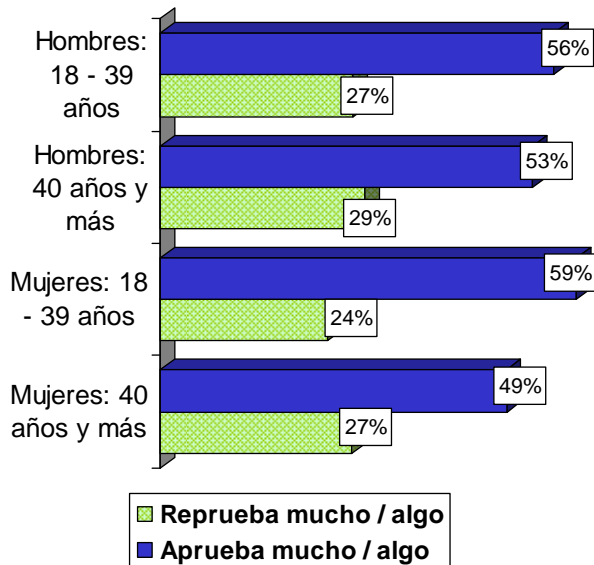

**Aprobación presidencial por :
ESCOLARIDAD**

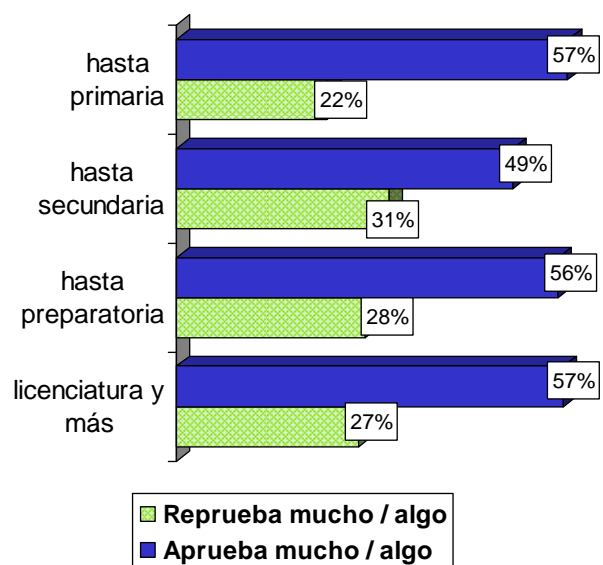

Fuente: Periódico El Universal, 21 de septiembre de 2009 con base en una encuesta hecha por Berumen y Asociados, S.A de C.V..

Vivienda nacional
11 - 13 de
septiembre de 2009

**Aprobación presidencial por :
INGRESO MENSUAL FAMILIAR**

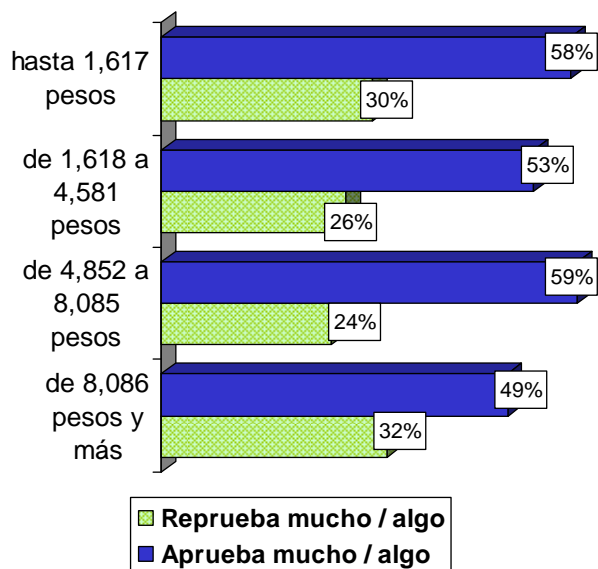

**Aprobación presidencial por:
AFINIDAD PARTIDISTA**

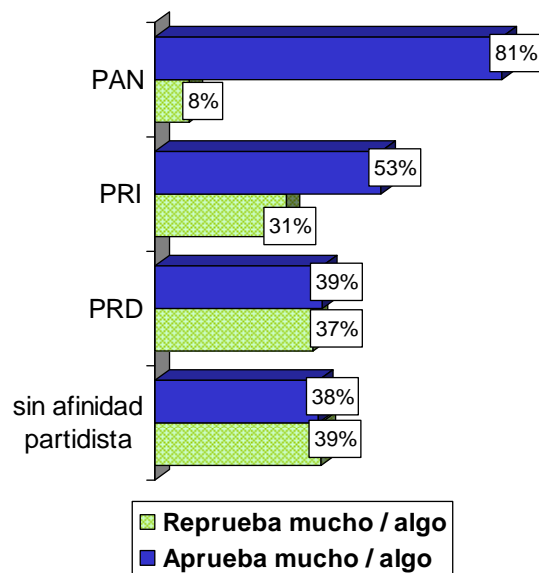

Fuente: Periódico *El Universal*, 21 de septiembre de 2009 con base en una encuesta hecha por Berumen y Asociados, S.A de C.V..

Vivienda nacional
11 – 13 de
septiembre de 2009

En su opinión, ¿cuál es el principal problema que hay en el país?

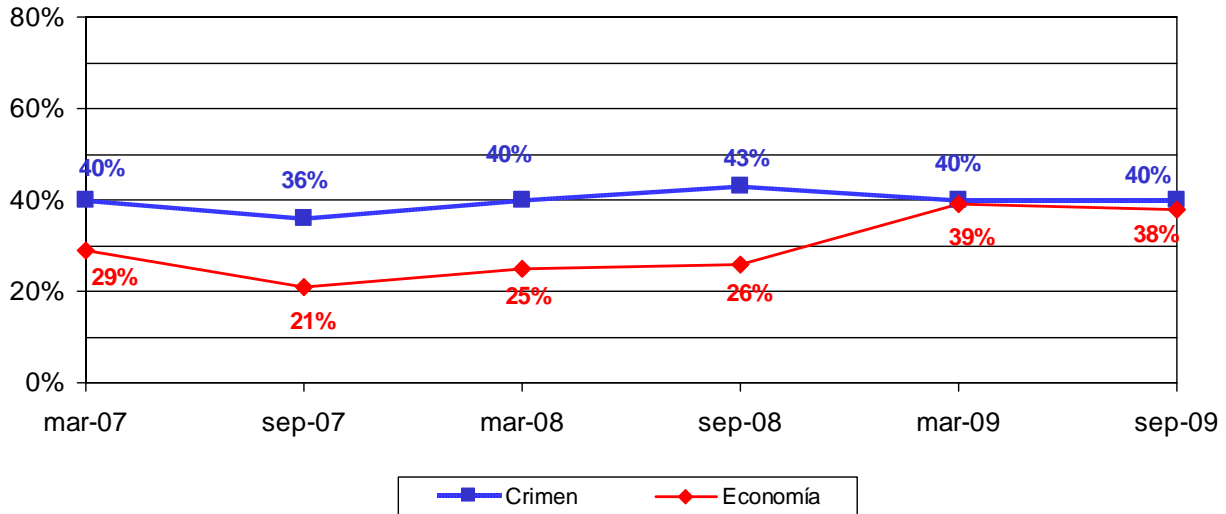

En los últimos 12 meses, la situación económica del país...

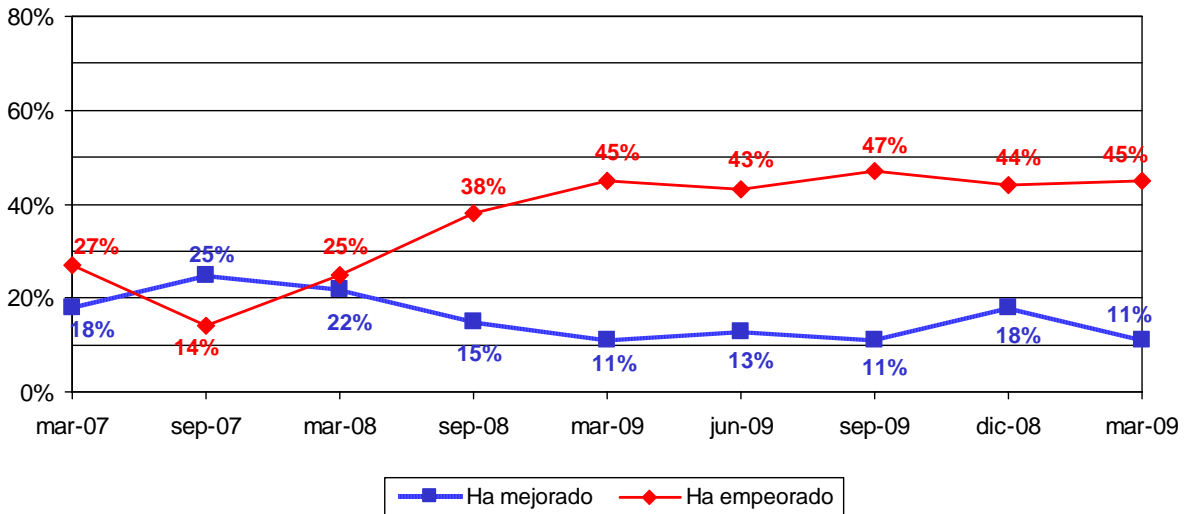

*Pregunta abierta. La categoría "crimen" incluye seguridad, narcotráfico y secuestros. La categoría "economía" incluye también crisis, desempleo e inflación.

Fuente: Periódico Reforma, 1 de septiembre de 2009.

Vivienda nacional
del 14 al 16 de
agosto de 2009

En los últimos 12 meses, la situación económica personal...

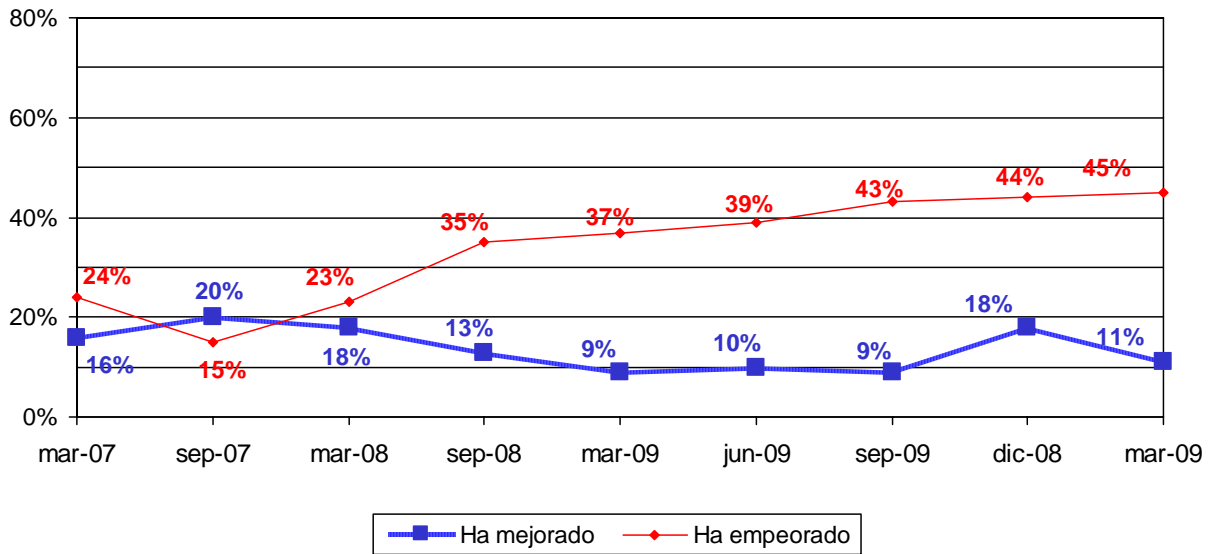

¿Quién cree que va ganando la guerra contra el narcotráfico?

EL CRIMEN ORGANIZADO		EL GOBIERNO FEDERAL
41%	Septiembre 2009	37%
61%	Septiembre 2008	22%

Fuente: Periódico Reforma, 1 de septiembre de 2009.

Vivienda nacional del 14 al 16 de agosto de 2009

¿Aprueba o desaprueba la forma como Felipe Calderón está haciendo su trabajo como Presidente de la República?

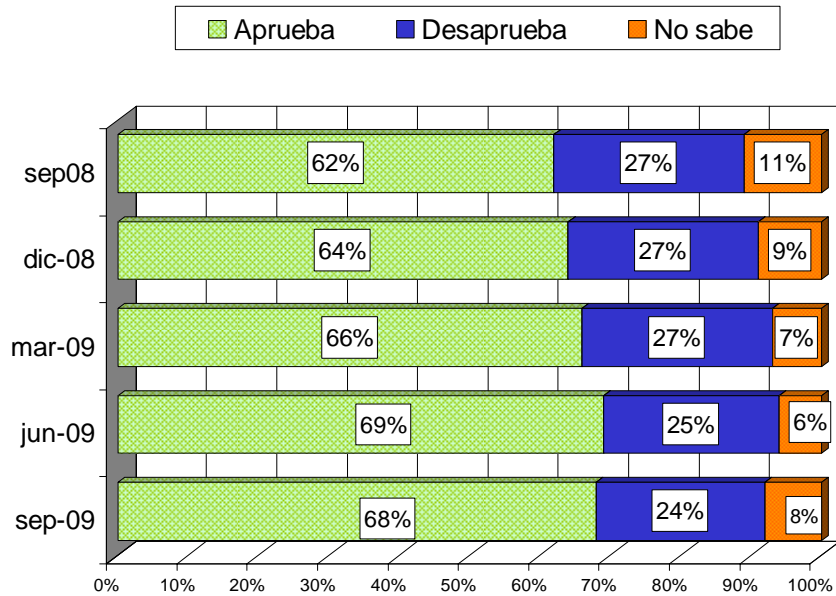

¿Cómo calificaría a Felipe Calderón en una escala el 0 al 10, donde 0 quiere decir que lo ha hecho muy mal y 10 que lo ha hecho muy bien?

Calificación Promedio

6.6	6.8	6.8	6.9	6.9
<i>Sep</i> <i>08</i>	<i>Dic</i> <i>08</i>	<i>Mar</i> <i>09</i>	<i>Jun</i> <i>09</i>	<i>Sep</i> <i>09</i>

Fuente: Periódico Reforma, 1 de septiembre de 2009.

Vivienda nacional
del 14 al 16 de
agosto de 2009

¿Cuál es su opinión acerca de la manera como el Presidente Calderón está tratando los siguientes asuntos?

SALUD

	Dic 08	Mar 09	Jun 09	Sep 09
Favorable	58	61	59	59
Desfavorable	16	15	16	17

EDUCACIÓN

	Dic 08	Mar 09	Jun 09	Sep 09
Favorable	53	56	55	53
Desfavorable	22	18	18	20

POBREZA

	Dic 08	Mar 09	Jun 09	Sep 09
Favorable	44	47	42	38
Desfavorable	32	31	32	38

NARCOTRÁFICO

	Dic 08	Mar 09	Jun 09	Sep 09
Favorable	41	40	42	50
Desfavorable	39	42	38	34

SEGURIDAD PÚBLICA

	Dic 08	Mar 09	Jun 09	Sep 09
Favorable	40	38	40	43
Desfavorable	37	38	33	34

EMPLEO

	Dic 08	Mar 09	Jun 09	Sep 09
Favorable	34	32	28	24
Desfavorable	40	45	43	51

CORRUPCIÓN

	Dic 08	Mar 09	Jun 09	Sep 09
Favorable	33	30	31	34
Desfavorable	44	46	45	43

ECONOMÍA DEL PAÍS

	Dic 08	Mar 09	Jun 09	Sep 09
Favorable	27	28	23	21
Desfavorable	46	45	49	52

Fuente: Periódico Reforma, 1 de septiembre de 2009.

Vivienda nacional del 14 al 16 de agosto de 2009

PERCEPCIÓN DE LA SITUACIÓN ECONÓMICA DEL PAÍS

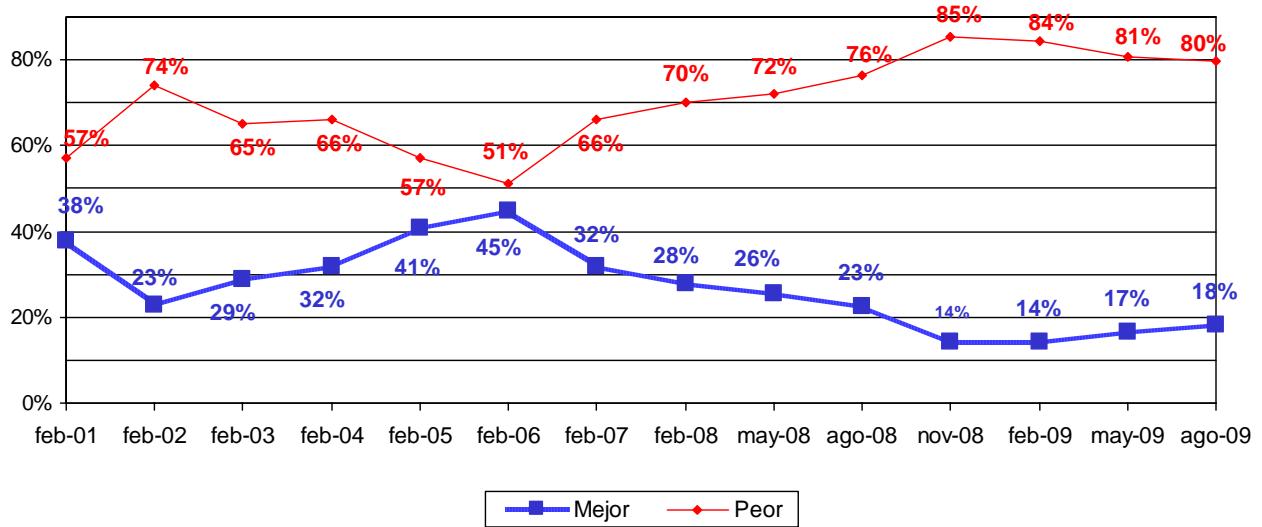

EXPECTATIVA DE LA SITUACIÓN ECONÓMICA

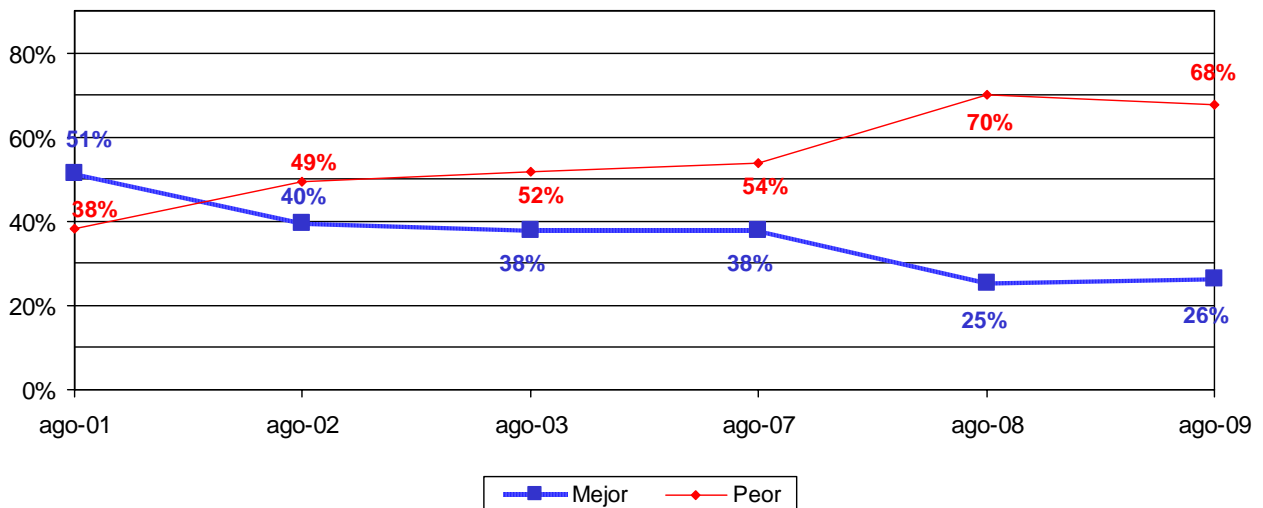

Fuente: Consulta Mitofsky, Agosto de 2009.

Vivienda Nacional
21 – 25 de agosto
de 2009.

MOMENTO DE LA SITUACIÓN ECONÓMICA

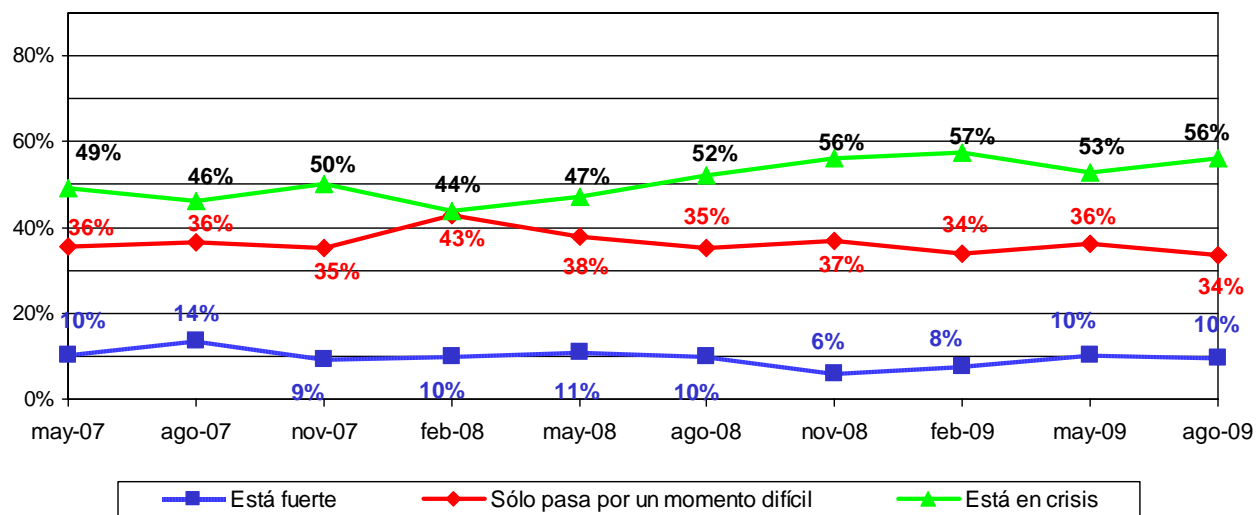

PRINCIPAL PROBLEMA DEL PAÍS SEGÚN SU TIPO

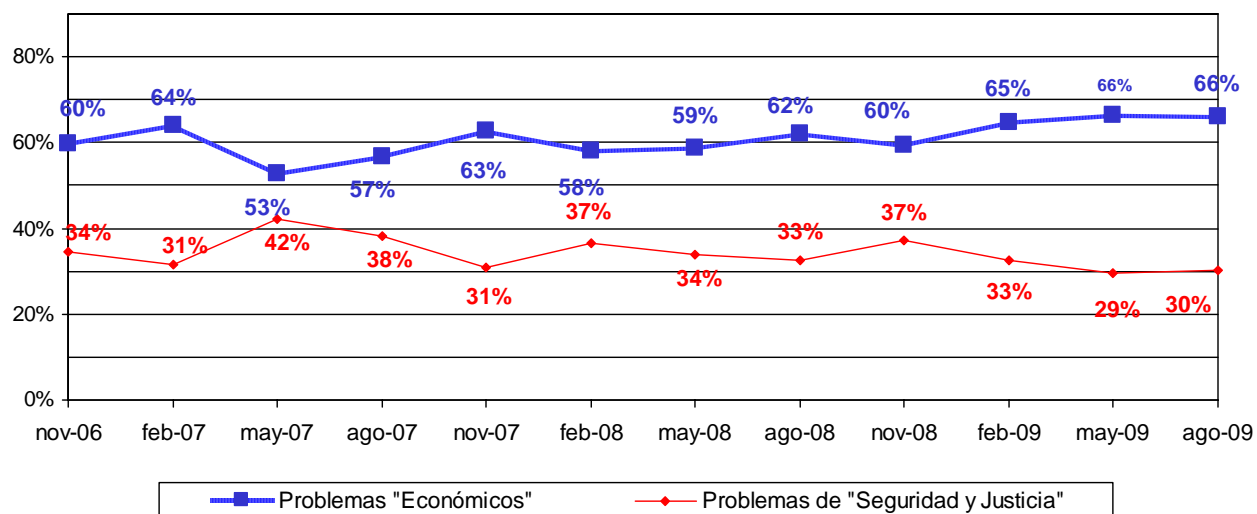

Fuente: Consulta Mitofsky, Agosto de 2009.

Vivienda Nacional
21 – 25 de agosto
de 2009.

**En los últimos tres meses,
¿Alguien de su familia ha perdido el empleo?**

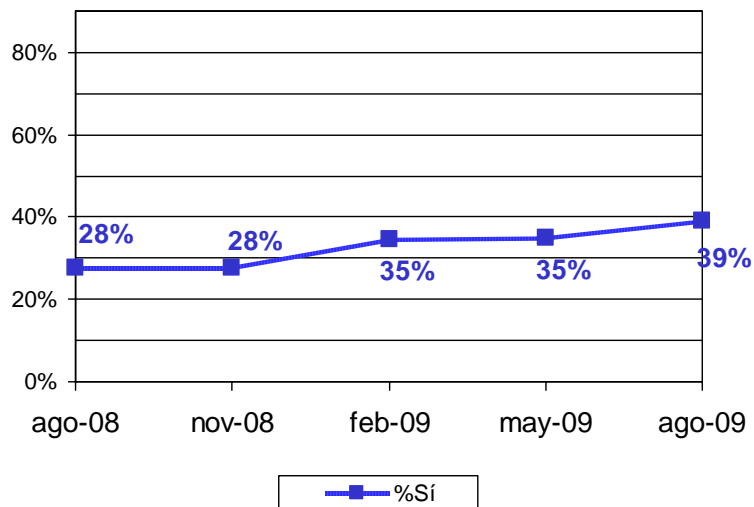

APROBACIÓN DE GOBIERNO SEXENIO ACTUAL

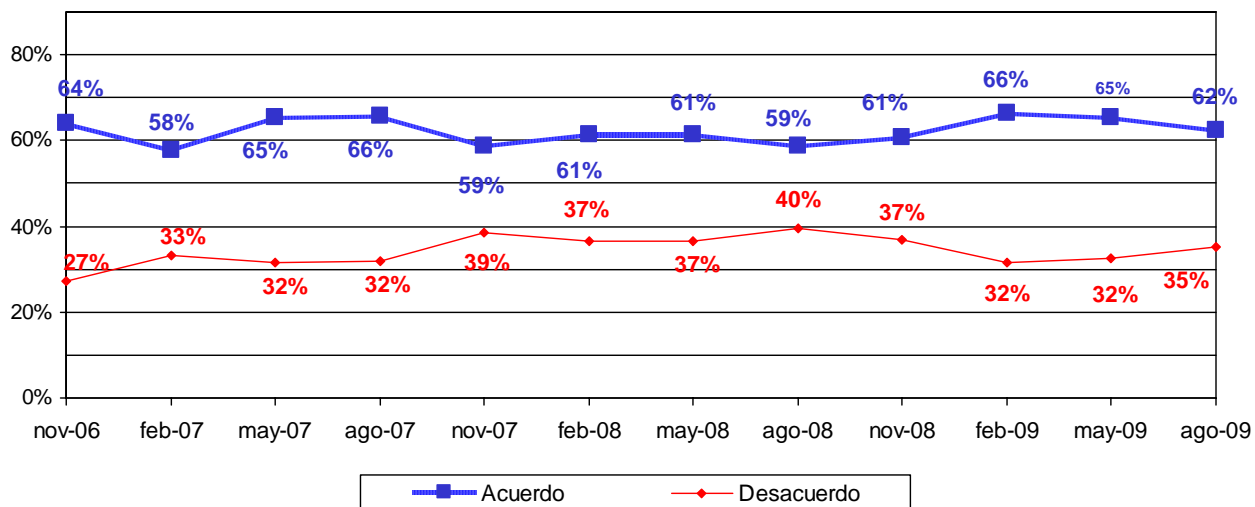

CALIFICACIÓN PROMEDIO

6.9	6.5	7.0	6.9	6.7	6.8	6.8	6.7	6.9	7.0	7.0	6.9
nov-06	feb-07	may-07	ago-07	nov-07	feb-08	may-08	ago-08	nov-08	feb-09	may-09	ago-09

Fuente: Consulta Mitofsky, Agosto de 2009.

Vivienda Nacional
21 – 25 de agosto
de 2009.

¿Usted cree que el gobierno de Felipe Calderón tiene las riendas del país o las cosas están saliendo de su control?

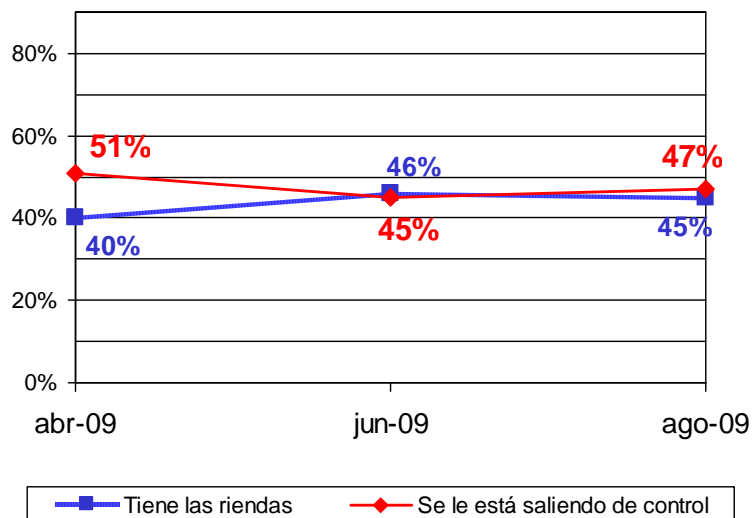

RUMBO DEL PAÍS

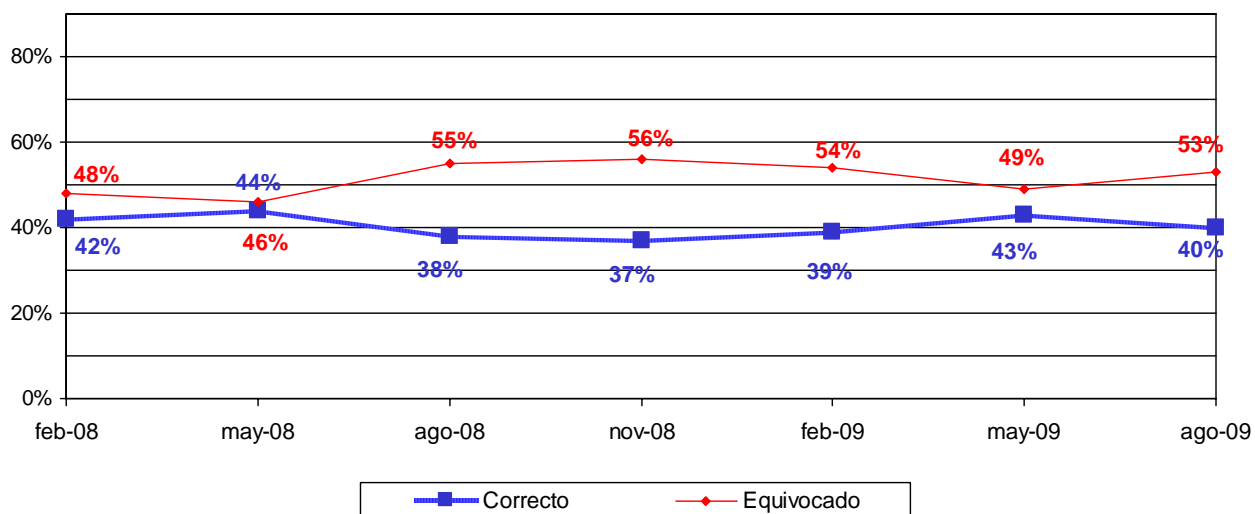

Fuente: Consulta Mitofsky, Agosto de 2009.

Vivienda Nacional
21 – 25 de agosto
de 2009.





5

Educación



Y pensando en el regreso a clases, dígame ¿cuál se acerca más a su situación personal? (PADRES DE FAMILIA)

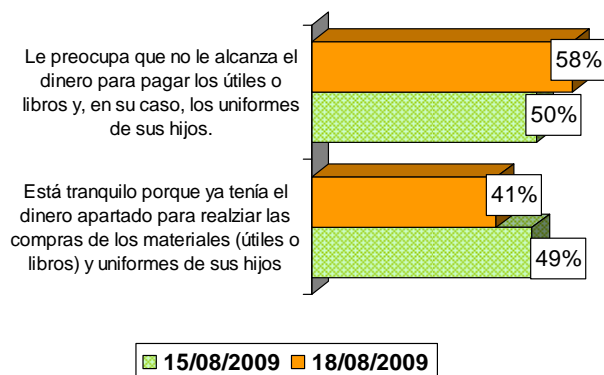

En su opinión, como está la situación actualmente en México ¿tener más educación..? (PADRES DE FAMILIA)

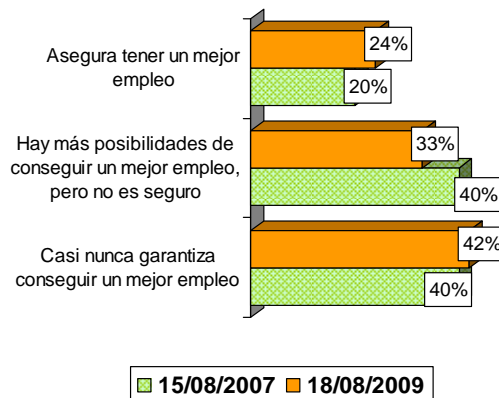

¿Y qué tan seguro está usted el día de hoy de que sus hijos conseguirán un empleo digno y bien pagado, cuando terminen su educación? (PADRES DE FAMILIA)

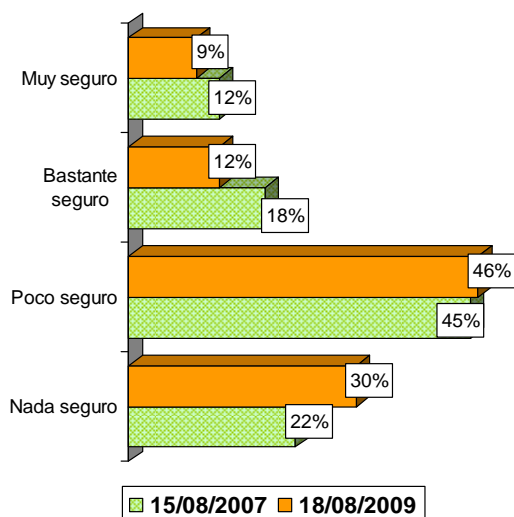

¿Qué tan satisfecho, totalmente, bastante, poco o nada se siente usted con la educación que reciben sus hijos en la primaria? (PADRES DE FAMILIA)

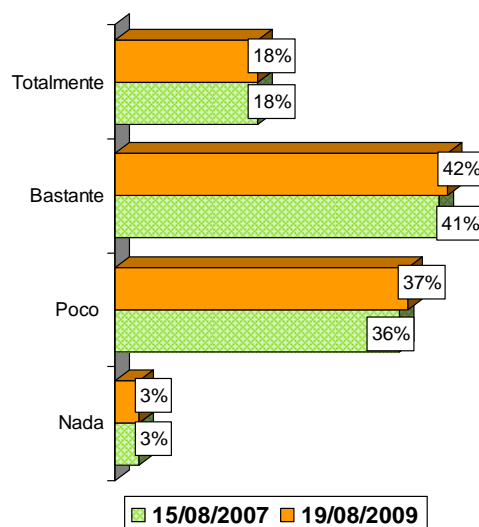

fuente: Periódico Excélsior, 24 de agosto de 2009.

Nacional Telefónica
19 de agosto de 2009

Dígame, ¿cómo calificaría usted en general la educación que se imparte en el país, es buena o mala? (PADRES DE FAMILIA)

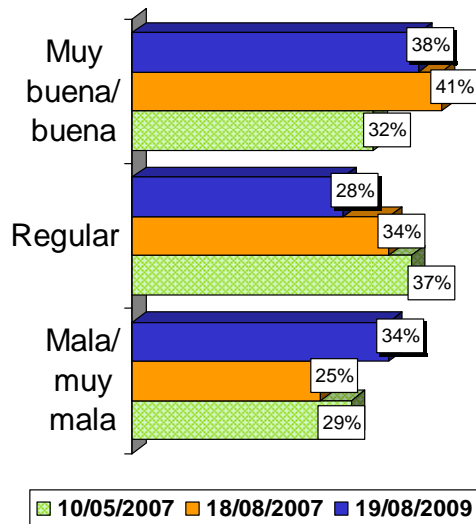

Pensando en el regreso a clases, usted cree que...¿es muy seguro, bastante, poco o nada seguro? (PADRES DE FAMILIA)

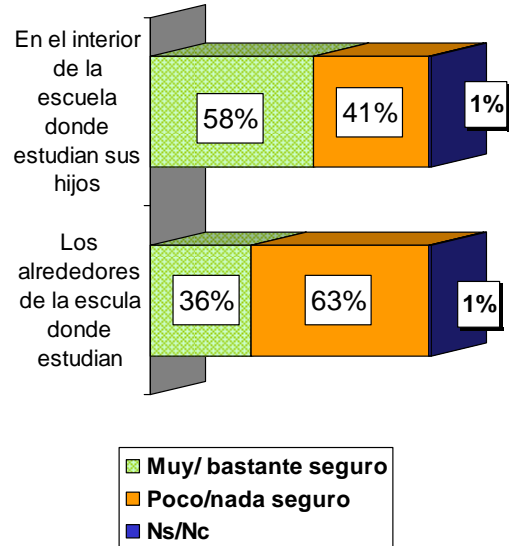

Para usted, ¿qué es lo mejor que ha hecho el gobierno del presidente Felipe Calderón por la educación? (PADRES DE FAMILIA)

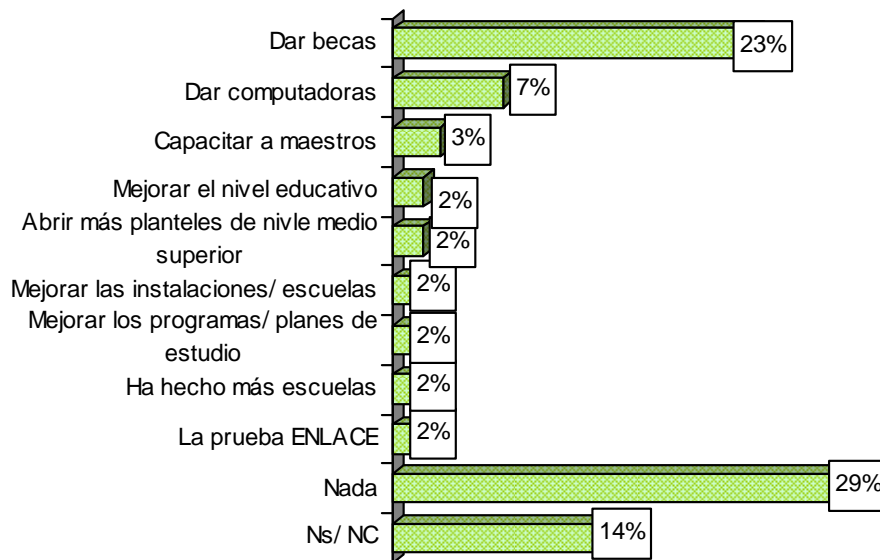

fuente: Periódico Excélsior, 24 de agosto de 2009.

¿Cuál es la principal falta del gobierno del presidente Calderón (PADRES DE FAMILIA)

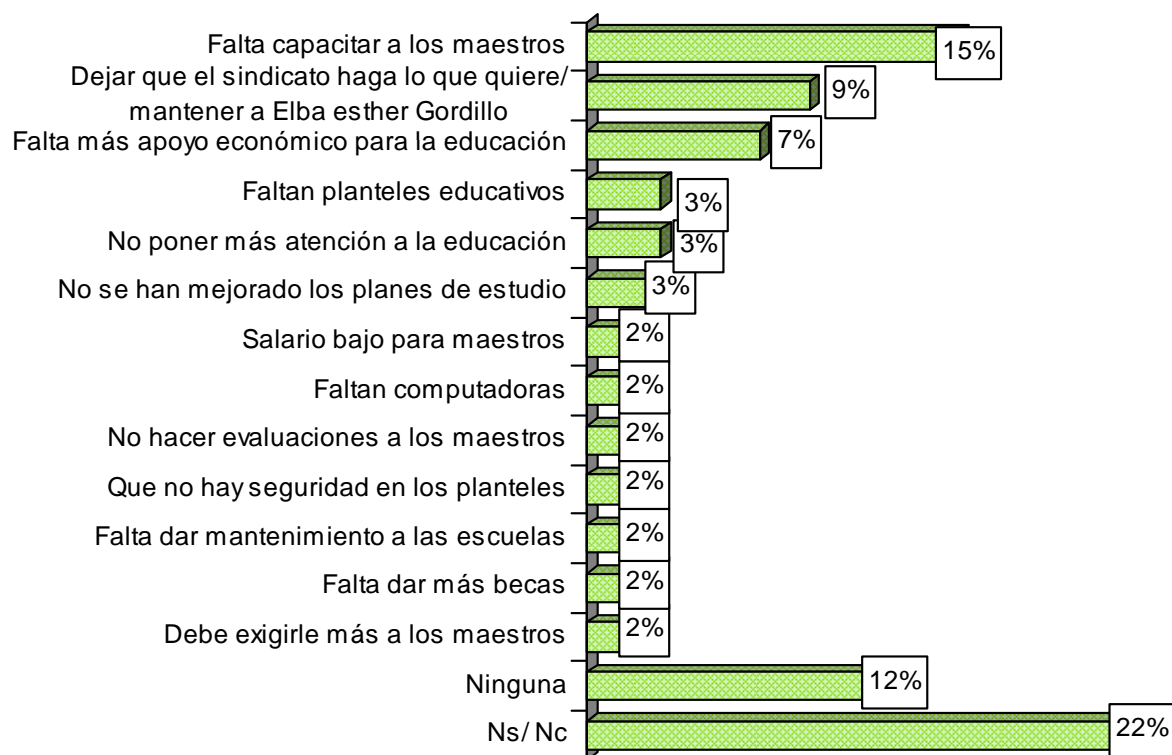

¿Cómo ha afectado la crisis su gasto en educación?

Útiles más caros	17%
No le alcanza el dinero	15%
Colegiaturas más caras	11%
No tiene dinero para comprar las cosas	11%
Reducir gastos de otras cosas	9%
No compran útiles de la misma calidad	5%
Ya no puede pagar la colegiatura	5%
No ha comprado todos los útiles	4%
No le alcanza para comprar los útiles	4%
Uniformes más caros	4%
Más cuotas para la escuela	3%
Tarda más tiempo en juntar el dinero	3%
No contestó	7%

La escuela a la que asisten sus hijos o niños de lo que usted se hace responsable, ¿se encuentra en mal estado o buen estado?

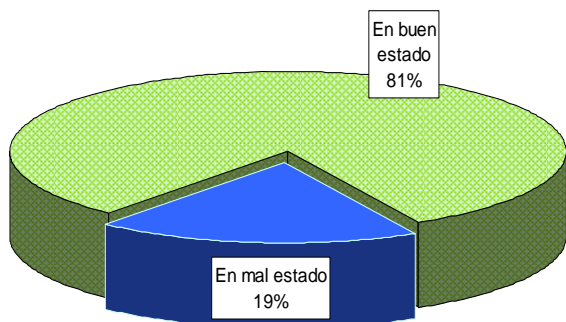

En su opinión, ¿las escuela están preparadas para afrontar un nuevo brote de la influenza AH1N1 o no están preparadas?

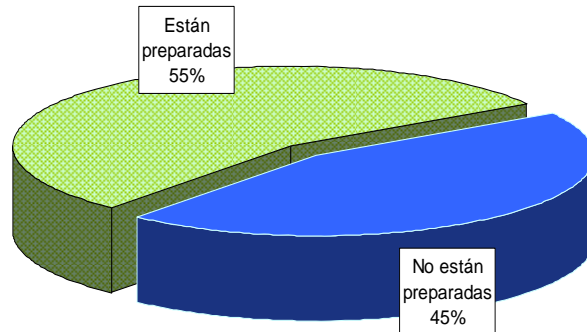

ente: Periódico El Universal, 17 de agosto de 2009.

Nacional Telefónica
30 y 31 de julio de 2009



6

Temas relevantes de la coyuntura política

Por lo que usted sabe o ha escuchado, ¿por qué cree que las autoridades liberaron a Jacinta? (se leyeron opciones)

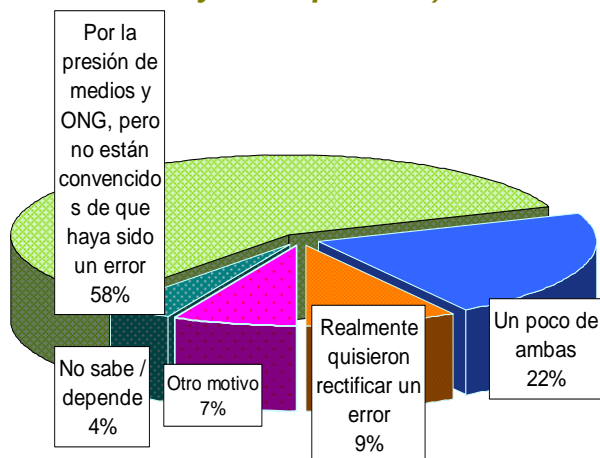

Independientemente del caso Jacinta, ¿en general cómo ve la impartición de justicia en México?

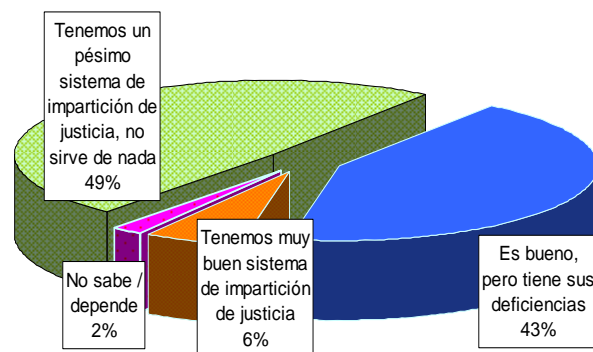

¿Usted qué cree?

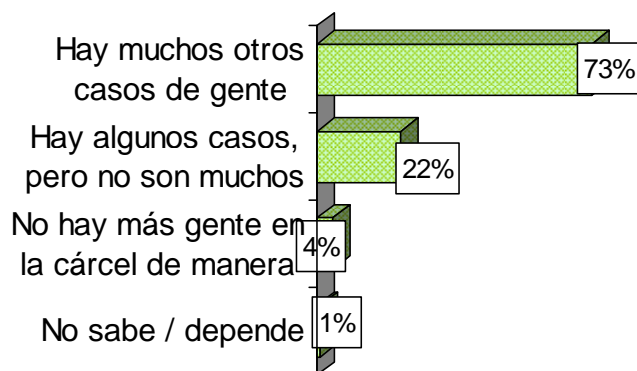

Y en el caso de los oficiales de la AFI, que presentaron las pruebas contradictorias por las cuales la Suprema Corte anuló el juicio, ¿que cree que deba pasar? (se leyeron las opciones)

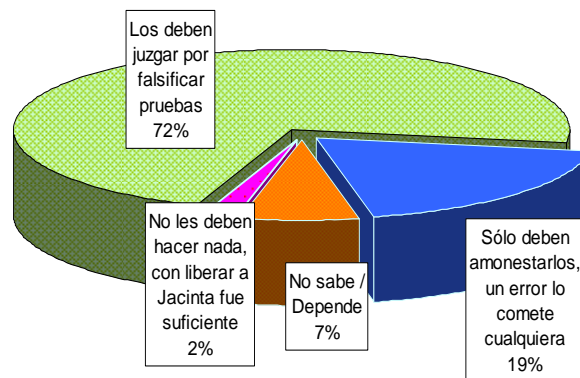

Fuente: Milenio Diario, 21 de septiembre de 2009.

Telefónica Nacional
19 de septiembre de 2009

La Suprema Corte de Justicia dijo que el juicio de Jacinta estuvo lleno de irregularidades, de hecho un juez sentenció sin haberla visto ni hablado con ella nunca. Usted en lo personal, ¿qué cree que deba pasar con ese juez que la sentenció? (se leyeron las opciones)

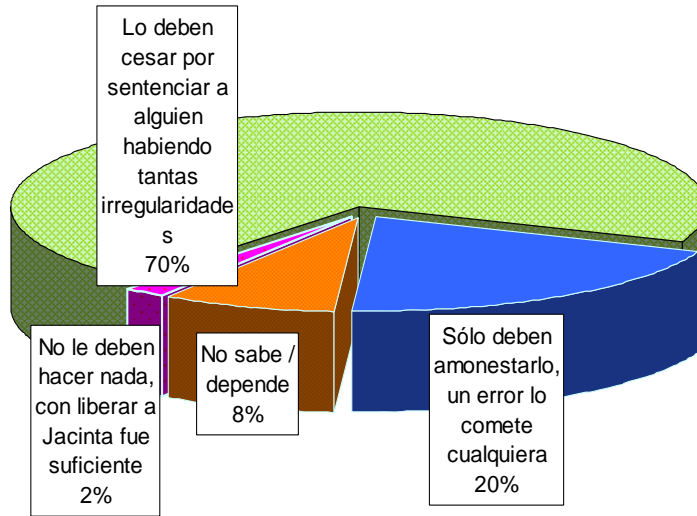

Fuente: Milenio Diario, 21 de septiembre de 2009.

Telefónica Nacional
19 de septiembre de 2009

Vitrina metodológica de las encuestas utilizadas

Título	Tema	Fecha del levantamiento	Tipo	Cobertura	Responsable	Fuente	Casos/ Población objetivo/ Nivel de confianza
Caso Jacinta	Caso Jacinta	19 de septiembre de 2009	Telefónica	Nacional	María de las Heras	<i>Milenio</i> , 21 de septiembre de 2009	500 personas mayores de edad. Nivel de confianza de 95% y margen de error de +/- 4.5%.
Encuesta Nacional gobierno, política y sociedad 2009	Impuestos	Agosto de 2009	Vivienda y telefónica	Nacional	Gabinete de Comunicación Estratégica	<i>Gabinete de Comunicación Estratégica</i>	3000 personas mayores de edad.
Mexicanos cuestionan gestión de Calderón	Evaluación del Poder Ejecutivo	11 al 13 de septiembre de 2009	Vivienda	Nacional	Berumen y Asociados, SA de CV	<i>El Universal</i> , 21 de septiembre de 2009	1400 personas mayores de edad. Nivel de confianza de 95% y margen de error de +/- 2.8%.
11 Evaluación al Presidente Calderón	Evaluación del Poder Ejecutivo	14 al 16 de agosto de 2009	Vivienda	Nacional	Periódico Reforma	Periódico Reforma, 1 de septiembre de 2009	1515 personas mayores de edad. Nivel de confianza de 95% y margen de error de +/- 2.5%.
Evaluación de Gobierno	Evaluación del Poder Ejecutivo	21 al 25 de agosto de 2009	Vivienda	Nacional	Consulta Mitofsky	Consulta Mitofsky	3000 ciudadanos mayores de edad. Nivel de confianza de 95% y margen de error +/-3.1%
Califican desempeño	Evaluación del Poder Ejecutivo	23 al 26 de junio de 2009	Vivienda	Nacional	Berumen y Asociados	<i>El Universal</i> , 8 de julio de 2009.	1197 entrevistas a ciudadanos mayores de 18 años, con margen de error de +/- 2.8% y nivel de confianza de 95%.

Vitrina metodológica de las encuestas utilizadas

Título	Tema	Fecha del levantamiento	Tipo	Cobertura	Responsable	Fuente	Casos/ Población objetivo/ Nivel de confianza
Cuestionan padres calidad educativa	Educación	19 de agosto de 2009	Telefónica	Nacional	BGC, Ulises Beltrán y Asociados	Periódico Excélsior, 24 de agosto de 2009.	400 ciudadanos mayores de edad. Nivel de confianza de 95% y margen de error de +/- 5%.
Situación Económica dificulta regreso a clases	Educación	30 y 31 de julio de 2009	Telefónica	Nacional	Coordinación de Investigación y Opinión Pública de <i>El Universal</i>	<i>El Universal</i> , 17 de agosto de 2009.	500 entrevistas a ciudadanos mayores de 18 años, con margen de error de +/- 4.5% y nivel de confianza de 95%.

Temas publicados en números anteriores

	Pulso Ciudadano
Consumo cultural	6
Cultura del ahorro en México	3, 18 y 19
Cultura política	2, 4, 5, 7, 9, 10, 12, 13, 14, 15, 17, 19, 20, 21, 23, 24, 25, 26, 27, 28, 30, 31, 35, 36,37, 38, 39, 40, 41, 42
Cultura de la protección civil	18, 39
Desempeño del gobierno del D.F.	3, 5 y 6
Evaluación del Jefe de Gobierno del D.F.	2
Expectativas 2005	9
Transporte y vialidad en el D.F.	1, 29
Figura del desafuero	4, 5
Evaluación de la economía	2, 3, 4, 8, 11, 12,13, 14,15, 16, 17,18, 19, 20,21, 24, 25, 28, 35,37, 38, 39, 40, 41
Evaluación de las instituciones	3, 5, 6, 7, 11, 12, 15, 16,17,18,19,20, 21, 25, 26, 27,28, 29, 36,37, 39, 41
Educación	2, 3, 6, 13, 14, 15, 31, 32, 34, 42
Políticas de salud	4, 6, 7, 8, 10, 11, 35,36, 39
Evaluación del Poder Ejecutivo	1, 2, 7, 8, 9, 11, 12, 13, 14, 15, 16, 17, 19, 20, 21, 23, 24, 25, 26, 28, 29, 30, 33, 34, 35, 36, 38, 39, 40, 41, 42
Política y acciones del gobierno federal	3, 4, 5, 17, 18, 20
Evaluación y actividades del Poder Legislativo	1, 4, 5, 6, 8, 9, 13, 14, 17, 21, 27, 28, 31, 33, 40, 41
México en el mundo	6, 10, 12, 15, 16
Migración a Estados Unidos	2, 12, 13, 14, 21, 22, 24, 25, 30, 41
Política exterior de México	7, 10, 12, 16, 17, 18, 20, 22, 29, 31,36, 38
Política migratoria de Estados Unidos	26, 37
Seguridad pública y justicia	2, 3, 5, 7, 10, 15, 16, 19, 20, 21, 23, 25, 27, 28, 31, 33, 34, 35,36, 38, 39, 40, 41, 42
Temas de la agenda legislativa	6, 7, 8, 9, 10, 11, 12, 13, 14, 15, 16, 17, 20, 25, 28, 33, 36,37, 42
Transparencia y combate a la corrupción	1, 2, 3, 4, 24
Familia y convivencia social	1, 10, 19, 36
Temas relevantes de la coyuntura política	4, 5, 6, 8, 10, 11, 13, 14, 15, 16, 17, 18, 19, 20, 21, 22, 23, 24, 25, 26, 27, 31, 33, 34,36, 38, 39, 40, 41, 42
Movimientos y actores sociales	18, 25, 27, 29, 30, 31, 34, 37, 38, 40, 42
Gobernantes en América Latina	18, 20, 23, 26, 31, 35, 37, 39, 41, 42
Los jóvenes en México	32



El Centro de Estudios Sociales y de Opinión Pública lo
invita a visitarnos en nuestra dirección electrónica
<http://www.diputados.gob.mx/cesop/>